



MINISTERIO PUBLICO FISCAL
PLIEGO UNICO DE BASES Y CONDICIONES GENERALES PARA
LICITACIONES DEL MINISTERIO PUBLICO FISCAL

Expediente N° 3686-940-2024- s/Licitación Pública N° 52/2024: “Provisión, instalación y habilitación de un ascensor en el edificio Anexo Sarmiento n° 1215”.

DISPOSICIONES GENERALES – ÁMBITO DE APLICACIÓN

Artículo 1º: Las normas contenidas en el presente articulado constituyen el Pliego Único de Bases y Condiciones Generales para la Contratación de Bienes y Servicios del Estado Provincial, aplicables a contratos de compraventa, suministros, servicios, locaciones, alquileres con opción a compra y permutas que celebren las reparticiones y organismos de la Administración Pública Provincial. Las licitaciones públicas y privadas se registrarán por las disposiciones de la Ley de Administración Financiera N° 6970, del Reglamento para compras y contrataciones del Estado Provincial vigente, del presente Pliego Único de Bases y Condiciones Generales, del Pliego de Bases y Condiciones Particulares, que incluirá las especificaciones técnicas que correspondan, y cualquier otra norma sobre esta materia o disposición que se dicte en cada caso particular, con posterioridad y que estuviera vigente a la fecha de apertura de la licitación.

COMPUTOS DE LOS PLAZOS.

Artículo 2º: Todos los plazos establecidos en el presente Pliego y demás normas generales o complementarias, se computarán en días hábiles administrativos, salvo expresa disposición en contrario.

CONSULTAS

Artículo 3º: En caso que el pliego de bases y condiciones particulares no contenga previsiones y/o instrucciones respecto a las consultas y aclaraciones que los oferentes deseen formular, éstas podrán efectuarse ante el organismo que gestiona la contratación, por escrito, hasta 72 hs. antes de la fecha establecida para la apertura de ofertas. Las respuestas serán notificadas, junto con las consultas, a todas las personas físicas y/o Jurídicas que hayan retirado los pliegos, hasta el día anterior al de la apertura, y pasarán a formar parte de dichos pliegos.

EXIGENCIAS A CUMPLIR POR LOS OFERENTES

Artículo 4º: Podrán ser oferentes todas las Personas Físicas o Jurídicas con capacidad legal para obligarse, que no se encuentren alcanzadas por las causales previstas en el Art. 108 del Reglamento de Compras y Contrataciones del Estado Provincial, que constituyan Domicilio Especial en la ciudad de San Miguel de Tucumán, que hagan expresa renuncia al Fuero Federal y que

manifiesten su voluntad de someterse a los Tribunales Ordinarios de San Miguel de Tucumán. Las Personas Jurídicas deberán acreditar su existencia mediante instrumento suficiente, conforme la Ley de Procedimientos Administrativos N° 4537 y modificatorias.

PRESENTACION DE LAS PROPUESTAS, FORMALIDADES Y REQUISITOS

Artículo 5º: Las propuestas se presentarán en sobre cerrado, con o sin identificación del proponente, indistintamente, hasta la hora fijada para la realización del acto de apertura. Cuando la documentación que integre la propuesta sea voluminosa, podrá sustituirse el sobre por caja o paquete debidamente cerrado. En el sobre, caja o paquete que contenga la propuesta deberá indicarse el número de la licitación y el nombre de la repartición licitante.

Artículo 6º: Las propuestas se integrarán con:

1. La oferta económica
2. Los instrumentos de garantía respectivos.
3. La descripción o catálogo, si resultare pertinente.
4. El sellado de actuación que correspondiere, según la Ley Impositiva vigente.
5. El recibo de la muestra, cuando la presentación de la misma hubiera sido exigida.
6. Tratándose de artefactos, maquinarias y demás bienes que, de acuerdo a las normas comerciales tengan servicios y garantías postventas, deberá indicarse las características y plazos de duración de los mismos, así como identificar al prestador del servicio, cuando se tratase de una persona física o jurídica distinta del oferente.
7. El certificado de libre deuda de impuestos provinciales expedido por la Dirección General de Rentas de la Provincia de Tucumán.
Sin perjuicio de lo aquí establecido, se exigirá a los oferentes, previo a la adjudicación y en caso de encontrarse vencido, presenten el certificado de libre deuda extendido por la DGR de la provincia. **(Requisito no exigible hasta el 31/12/2024 conforme Dcto Acuerdo N° 1/3 del 03/01/2024)**
8. Demás documentación exigida en el pliego de bases y condiciones particulares.

Artículo 7º: Las ofertas deberán estar escritas en forma clara y legible, sin raspaduras, interlineas, testaciones ni enmiendas, las que, de existir, deberán estar debidamente salvadas. Los proponentes o sus representantes legales rubricarán cada una de las hojas que compongan la oferta económica. Cuando se actúe en representación de una persona física o jurídica, deberá acompañarse el instrumento que lo acredite. -

Artículo 8º: Si el Pliego de Bases y Condiciones Particulares no indica la forma en que se formulará la oferta, el proponente podrá hacerlo por renglón, y aún por parte de cada renglón.

Asimismo, podrá realizar otra oferta por todo lo licitado sobre la base de su adjudicación íntegra. -

Además de la oferta básica u obligatoria, ajustada a los pliegos de bases y condiciones particulares, el oferente podrá presentar ofertas alternativas, en cuyo caso deberá agregar su propio proyecto, condiciones y documentación técnica pertinente, únicamente cuando tal posibilidad esté expresamente prevista en dichos pliegos de bases y condiciones.

GARANTIAS

Artículo 9:

a) Garantía de mantenimiento de la Oferta: Será el 4% sobre el valor total de la oferta, calculado sobre el importe resultante de considerar el mayor valor cotizado por el proponente, deberá acompañarse con la propuesta.

b) Garantía de ejecución del contrato: Será equivalente al 10% del valor total adjudicado y deberá ser entregada a la repartición licitante, dentro de los diez (10) días hábiles siguientes a la notificación de la adjudicación. Esta garantía se integra con el importe correspondiente a la garantía constituida para el mantenimiento de la oferta.

Cuando el adjudicatario no presente la garantía de ejecución del contrato en el plazo establecido, deberá ser notificado para su cumplimiento en el plazo de 72 horas. En caso de persistir en el incumplimiento, quedará sin efecto la adjudicación, aplicándose las penalidades establecidas. En ese caso, podrá adjudicarse el contrato a la propuesta que siguiera en el orden de mérito, que haya formulado la comisión de Preadjudicación, ó a la que resultara más conveniente de entre las restantes ofertas admisibles que se hubieran mantenido, sin necesidad de realizar una nueva licitación.

Artículo 10º: Las garantías podrán constituirse de las siguientes formas:

a) Mediante depósito en la institución bancaria que actúa como agente financiero de la Provincia, haciéndose referencia a la licitación pública a la que corresponde, lo que se acreditará mediante presentación de la boleta respectiva.

b) En títulos de la deuda pública, emitidos por el Estado Nacional o Provincial. Los mismos deberán ser depositados en la institución bancaria que actúa como agente financiero de la Provincia, identificándose la licitación de que se trate. Deberá acreditarse con el comprobante emitido por dicha entidad bancaria, el que constituirá prueba fehaciente del depósito efectuado. Los títulos se tomarán a valor de cotización.

c) Con aval o fianza bancaria debidamente intervenida por la Dirección General de Rentas de la Provincia, constituyéndose el fiador en deudor solidario, liso y llano y principal pagador, renunciando expresamente a los beneficios de división y excusión, en los términos del artículo N° 1.584 del Código Civil y Comercial, así como al beneficio de interpelación judicial previa.

d) Con seguro de caución debidamente intervenido por la Dirección General de Rentas de la Provincia, mediante pólizas aprobadas por la Superintendencia de Seguros dependiente del Ministerio de Economía de la Nación, o por el organismo nacional que lo reemplace.

e) Mediante pagaré a la vista suscripto por el proponente o quienes tuvieren la representación de la razón social o actúen con poderes suficientes, debidamente intervenido por la Dirección General de Rentas de la Provincia, cuando el monto de la garantía no supere el cuádruple de la suma actualizada prevista en el art. 59 inc. 1° de Ley 6970.

La elección de la forma de garantía, en principio, queda a opción del oferente o adjudicatario, quien se responsabilizará por la plena ejecutabilidad del instrumento ofrecido. Las garantías deben ser ejecutables en la provincia, y sus emisores deberán fijar domicilio en San Miguel de Tucumán, y renunciar al fuero federal, sometiéndose a la jurisdicción de los Tribunales Ordinarios de la Capital.

Por razones debidamente fundadas en el expediente, el organismo contratante podrá restringir las formas de constitución de las garantías, en cuyo caso, el Pliego de Bases y Condiciones Particulares deberá indicar las formas admitidas.

Las garantías deben constituirse en forma independiente para cada contratación, no admitiéndose como tales, los créditos que el oferente tuviera contra el Estado Provincial ni las garantías de otras licitaciones.

Las garantías correspondientes a licitaciones que realicen las reparticiones pertenecientes a la Administración Central, se constituirán a favor del Superior Gobierno de la Provincia. En las licitaciones que efectúen los Organismos Descentralizados o Autárquicos, las garantías se constituirán a favor del organismo licitante

MUESTRAS

Artículo 11°: Las muestras podrán ser exigidas en los pliegos de bases y condiciones particulares, o por la Comisión de Preadjudicación y deberán presentarse en el plazo, lugar y en la forma que se indique, y serán restituidas dentro de los plazos y en las condiciones establecidas en el Reglamento de Compras y Contrataciones.

VISTA DE LAS ACTUACIONES - IMPUGNABILIDAD DE LAS OFERTAS

Artículo 12°: Toda persona que acredite algún interés, podrá en cualquier momento tomar vista de las actuaciones referidas a una contratación, desde la apertura de las ofertas hasta la finalización del contrato, exceptuando la etapa de evaluación de las ofertas. Las ofertas serán exhibidas a los oferentes por el término de tres (3) días hábiles, contados a partir de la apertura, quienes podrán solicitar copias a su costa. Durante este plazo los proponentes podrán realizar observaciones e impugnaciones, las que serán evaluadas por la comisión de preadjudicación.

La negativa a dar vista de las actuaciones se considerará falta grave del funcionario o agente al que corresponda otorgarla.

Los terceros no oferentes, deberán acreditar su interés por cualquier medio de prueba. En estos supuestos la toma de vista en ningún caso dará derecho a dichos particulares a efectuar presentaciones en el expediente por el que tramita la licitación, ni dará lugar a la suspensión de los trámites o a demoras en el procedimiento de la contratación.

INADMISIBILIDAD DE LAS PROPUESTAS.

Artículo 13°: Serán causa insubsanable de inadmisibilidad de las propuestas, las siguientes:

a.- La existencia de enmiendas, interlíneas, testaciones y/o raspaduras que no hayan sido debidamente salvadas en la propuesta económica, que versen sobre cuestiones de fondo y no de forma, quedando esta interpretación a cargo de la comisión de preadjudicación.

b.- La falta total de la presentación de la garantía de mantenimiento de la oferta o insuficiencia de la garantía constituida. Sólo será subsanable cuando la constituida parcialmente cubra por lo menos el 80% del monto que correspondiera, en cuyo caso, el oferente deberá completarla en el plazo de 72 horas a partir de su notificación.

c.- La falta total del sellado y/o estampillado fiscal que fija la ley impositiva o insuficiencia del mismo. Sólo será subsanable cuando el pago parcial cubra por lo menos el 70% del monto que correspondiera, en cuyo caso, el oferente deberá completarlo en el plazo de 72 horas a partir de su notificación.

d.- La falta de firma del oferente o su representante legal en la propuesta económica.

La comisión de preadjudicación evaluará las demás observaciones que consten en el acta de apertura, observará la omisión de cualquier otro requisito necesario para la presentación de las propuestas, y notificará a los oferentes cuyas propuestas hayan sido observadas para que subsanen las deficiencias en el plazo de 72 horas. Vencido el plazo, si no se hubiera subsanado la deficiencia, la propuesta será declarada inadmisibile.

ADJUDICACION

Artículo 14°: La adjudicación será resuelta, mediante acto administrativo, por la autoridad competente para aprobar la contratación y será notificada fehacientemente al adjudicatario. Los

servicios administrativos del área licitante deberán enviar a la Dirección de Compras y Contrataciones la información correspondiente a los efectos de su difusión en el sitio Web oficial de la Provincia. -

Artículo 15º: La autoridad que apruebe el procedimiento podrá incrementar las cantidades a adjudicar hasta un 20% de las solicitadas, siempre que no varíen los precios unitarios y demás condiciones establecidas y que exista saldo disponible en las partidas presupuestarias correspondientes. -

CONTRATO

Artículo 16º: El contrato, que se perfecciona con la notificación del acto administrativo de adjudicación o con la recepción por parte del adjudicatario de la orden de compra que emita la repartición licitante, no podrá ser transferido ni cedido por el adjudicatario, sin la previa autorización de la autoridad competente que hubiera dispuesto la adjudicación.

ORDEN DE PRELACIÓN

Artículo 17º: Todos los documentos que integran el contrato serán considerados como recíprocamente explicativos. En caso de existir discrepancias entre los referidos documentos, regirá el siguiente orden de prelación:

- a) Ley de Administración Financiera N° 6970.-
- b) Las disposiciones del Reglamento de Compras y Contrataciones del Estado Provincial.
- c) El presente Pliego Único de Bases y Condiciones Generales.
- d) El Pliego de Bases y Condiciones Particulares.
- e) La oferta y las muestras que se hubieren acompañado.
- f) El acto administrativo de adjudicación.
- g) La orden de compra.

COMPETENCIA JUDICIAL

Artículo 18º: Ante cualquier divergencia que pudiera suscitarse, las partes quedan sometidas a la competencia de los Tribunales ordinarios de San Miguel de Tucumán, renunciando a cualquier otro fuero o jurisdicción.

CLÁUSULA ANTICORRUPCIÓN

Artículo 19°: Será causal determinante del rechazo sin más trámite de la propuesta u oferta en cualquier estado de la licitación, o de la rescisión de pleno derecho del contrato, dar u ofrecer dinero o cualquier otra dádiva a fin de que:

- a) Funcionarios o empleados públicos con competencia referida a esta licitación o contrato hagan o dejen de hacer algo relativo a sus funciones.
- b) Hagan valer la influencia de su cargo ante otro funcionario o empleado público con la competencia descrita, a fin de que estos hagan o dejen de hacer algo relativo a sus funciones.
- c) Cualquier persona haga valer su relación o influencia sobre un funcionario o empleado público con la competencia descrita, a fin de que estos hagan o dejen de hacer algo relativo a sus funciones.

Serán considerados sujetos activos de esta conducta quienes hayan cometido tales actos en interés del contratista directa o indirectamente, ya sea como representantes, administradores, socios, mandatarios, gerentes, factores, empleados, contratados, gestores de negocios, síndicos, o cualquier otra persona física o jurídica. -

Las consecuencias de estas conductas ilícitas se producirán aún cuando se hubieran consumado en grado de tentativa.

DE LAS SANCIONES

Artículo 20°: Los proponentes o los adjudicatarios que incumplan con alguna de las obligaciones establecidas en los pliegos de bases y condiciones, serán pasibles de las sanciones previstas en el Artículo 117 y 118 del Reglamento de Compras y Contrataciones, las que se graduarán en función de la gravedad de la falta o de su reincidencia.

AFECTACION DE CREDITOS

Artículo 21: Los derechos y créditos a favor de la adjudicataria, se afectarán al cobro de las multas, en el orden siguiente:

- a) Las facturas emergentes del contrato, que estén al cobro o en trámite.
- b) Las garantías constituidas.
- c) Los créditos del contratante resultantes de otros contratos de suministros o prestación de servicios no personales, aún de otras entidades o jurisdicciones, quedando establecido que el contratista presta su conformidad para que se efectúen las compensaciones o retenciones respectivas.

REQUISITOS MINIMOS QUE DEBEN CONTENER LOS PLIEGOS DE BASES Y CONDICIONES PARTICULARES.

Artículo 22°: En los Pliegos de Bases y Condiciones Particulares deberán indicarse los siguientes requisitos esenciales:

- I) Nombre del Organismo contratante.
- II) Objeto de la contratación.

III) Número de expediente, y número de licitación.

IV) Valor del pliego si correspondiere.

V) Plazo de mantenimiento de la propuesta.

VI) Plazo, lugar, y forma de entrega de los bienes o de la prestación de los servicios.

VII) Especificaciones técnicas, las que deberán consignar en forma clara e inconfundible:

a) Las características y especies de la prestación.

b) La calidad exigida, cuando se considere pertinente y, en su caso, las normas de calidad que deben cumplir los bienes o servicios, determinando si los elementos deben ser nuevos, usados o reacondicionados.

c) Si se aceptarán tolerancias, cuando la característica de la contratación lo requiera.

No se deberán formular especificaciones cuyo cumplimiento sólo sea factible para determinadas empresas o productos.

Para la reparación de aparatos, máquinas o motores podrán solicitarse repuestos denominados legítimos.

VIII) Fijar la moneda de cotización, en los casos en que se disponga que se coticen en moneda extranjera.

IX) Indicar la forma y el plazo de pago.

X) Indicar si se exigirá la presentación de muestras.

XI) Determinar la forma de constitución de garantía, cuando por razones fundadas se establezca alguna/s en especial o se excluya/n alguna/s de las previstas en el Reglamento.

XII) Cuando se requiera más de un ejemplar de la propuesta, fijar la cantidad de copias que los oferentes deben presentar.

XIII) Cuando se admita formular ofertas alternativas, deberá consignarse expresamente.

XIV) Señalar la información adicional y exigencias que deberán cumplimentar los oferentes.

MINISTERIO PUBLICO FISCAL
PLIEGO DE CONDICIONES PARTICULARES
PARA LICITACIONES DEL MINISTERIO PUBLICO FISCAL

Expediente N° 3686-940-2024- s/Licitación Pública N° 52/2024: “Provisión, instalación y habilitación de un ascensor en el edificio Anexo Sarmiento n° 1215”.

ART. 1 - NOMBRE DEL ORGANISMO LICITANTE: Ministerio Publico Fiscal.

ART. 2 - OBJETO DE LA CONTRATACION: El presente acto tiene por objeto contratar en modalidad de Licitación Pública (art. 55) de la Ley de Administración Financiera N° 6970, la obra “Provisión, instalación y habilitación de un ascensor en el edificio Anexo Sarmiento n° 1215”.

El ascensor propuesto será del tipo de accionamiento hidráulico de pasajeros, todo de acuerdo a las Especificaciones Técnicas detalladas en Anexo I y Anexo II Pliego de Higiene y Seguridad Laboral.

ITEM	DETALLE	UNIDAD	CANT
I	Provisión, instalación y habilitación de un ascensor del tipo de accionamiento hidráulico de pasajeros. Características según Especificaciones Técnicas detalladas en Anexo I y Anexo II Pliego de Higiene y Seguridad Laboral.	GL	1

GARANTIA: Los oferentes garantizarán los bienes de la provisión adjudicada por el término de doce (12) meses a partir de la fecha de entrega, responsabilizándose por cualquier vicio oculto, aun cuando se hubiera prestado conformidad formal en el acto de recepción, siendo su obligación el reemplazo del material defectuoso.

ART. 3 - COMPUTOS DE PLAZOS: Los términos y plazos que comprende el presente acto, se computarán en días hábiles judiciales. Si el día del cumplimiento fuere inhábil, el plazo se prorrogará automáticamente hasta el primer día hábil inmediato siguiente. Las Ferias Judiciales de Enero y Julio son consideradas días hábiles a los efectos de los trabajos y/o actividades que hacen a la ejecución de la obra.

ART. 4 - RETIRO DEL PLIEGO: El pliego es gratuito y **podrá retirarse hasta el día 20/11/2024** en el Sector de Obras Públicas- Unidad Especial de Compras y Contrataciones Ministerio Público Fiscal, sita en el 2do. Piso del Ministerio Público Fiscal (Av. Sarmiento N° 431, San Miguel de Tucumán) o podrá obtenerse desde el Portal Web Oficial de la Provincia en el siguiente enlace http://rig.tucuman.gov.ar/obras_publicas/compras_2009/ver_llamados_compras_avanzado.php.

ART. 5 - LUGAR DE PRESENTACION DE PROPUESTAS: Las ofertas deberán presentarse en el Sector de Obras Públicas- Unidad Especial de Compras y Contrataciones Ministerio Público Fiscal, sita en 2do. piso del Ministerio Público Fiscal de Av. Sarmiento 431, San Miguel de Tucumán, **hasta las 11:00 horas del día 21/11/2024 indefectiblemente. En caso de ser declarado inhábil o feriado el día de la apertura de ofertas, la misma se llevará a cabo el día hábil inmediato posterior a la misma hora y en el mismo lugar.**

ART. 6 - ACEPTACIÓN: Dado el carácter del presente acto licitatorio, y su régimen legal y de consultas, no se admitirá después de la presentación de las propuestas, ningún reclamo fundado en desconocimiento o errónea interpretación de los caracteres que dichos documentos especifican. La presentación de las propuestas implica que el oferente ha estudiado cuidadosamente todos los documentos del presente procedimiento y obtenido los informes necesarios y cualquier otro que pudiera influir en la determinación de la provisión, debiendo formular previamente todas las consultas al contratante según lo previsto en el presente, corriendo por lo tanto bajo su exclusiva responsabilidad los perjuicios que pudieren derivarse de la inobservancia de la presente disposición. Por el solo hecho de presentar una propuesta, el oferente declara conocer y aceptar el contenido de los pliegos de condiciones generales, particulares y anexos correspondientes.

ART. 7 - LUGAR Y ACTO DE APERTURA: Las propuestas se abrirán en lugar y día indicados en el Art. 5 y con las formalidades que establecen los artículos 35 al 40 del Reglamento de compras y Contrataciones de Bienes y Servicios del Estado Provincial (Dcto. Acdo. 22/1). Una vez abierto el primer sobre, no se admitirá propuesta alguna ni modificaciones de las ya presentadas. No podrán efectuarse pedidos de explicación o aclaración que interrumpen el acto, sino que los mismos se harán efectivos una vez que se haya concluido la apertura de la totalidad de los sobres – propuestas, al solo efecto de dejar constancia de dichas observaciones en el acta de apertura y ajustándose estrictamente a los hechos o documentos vinculados con el acta de apertura.

ART. 8 - PRESENTACION DE LA OFERTA BASICA U OBLIGATORIA:

Adicionalmente a lo establecido en los art. 4, 5, 6, 7 y 8 del Pliego Único de Bases y Condiciones Generales, las ofertas básicas u obligatorias para este proceso licitatorio deberán ajustarse a los siguientes requisitos:

- a) Modalidad de Cotización: Deberá cotizarse la totalidad del único ítem previsto.
- b) Moneda de Cotización: En dólares estadounidenses (USD).
- c) La propuesta se efectuará con "I.V.A incluido" dado el carácter de consumidor final del Ministerio Público Fiscal.
- d) Sin cláusula de ajuste de precios.
- e) Deberán presentar copia de constancias de inscripción impositivas de AFIP y DGR. El Ministerio Público Fiscal de Tucumán es agente de retención en el Impuesto a las Ganancias, SUSS, IVA, Impuesto a los Ingresos Brutos y Tributo Económico Municipal. En caso de no estar alcanzado,

revestir el carácter de exentos o no sujetos a retención en alguno de los tributos citados, deberá adjuntar copia de la documentación que avale esa condición.

f) Queda expresamente establecido que los oferentes deberán cotizar la provisión solicitada de modo que resulte ADECUADA a las especificaciones, requisitos y demás recaudos contenidos en los instrumentos que rigen esta licitación, y aun cuando no se enuncien todos los elementos precisos al respecto, su satisfacción no dará lugar a reconocimiento especial bajo ningún concepto.

Art. 9- DOCUMENTACIÓN A ACOMPAÑAR CON LA OFERTA:

a) **RENUNCIA AL FUERO FEDERAL:** deberá formalizar por escrito renuncia al fuero federal y allanarse a someter las cuestiones que pudieran resultar de la presente Contratación, a los Tribunales Ordinarios de San Miguel de Tucumán.

b) **ANTECEDENTES:** El oferente deberá adjuntar nota en carácter de declaración jurada que exprese que posee capacidad legal para contratar y que no se encuentra alcanzada por las causales previstas en el art. 108 de Dcto. Ac.22/1.

c) Nota constituyendo **DOMICILIO ESPECIAL** en la ciudad de San Miguel de Tucumán.

d) Deberá adjuntar, en caso que corresponda, **contrato social/estatutos**. Asimismo, los **documentos que acrediten la calidad del firmante** de la oferta o sus copias legalizadas

e) **Nº INSCRIPCIÓN:** Deberá adjuntarse fotocopia de Constancia de Inscripción con firma y sello del titular de la Empresa o persona Autorizada de: Impuesto sobre los Ingresos Brutos (o Convenio Multilateral), o de corresponder constancia de No Retención, y de inscripción en AFIP-DGI.

f) El oferente deberá adjuntar los **pliegos conformados** por el firmante de la oferta.

g) **SELLADO:** Toda documentación que se presente incluida la oferta deberá llevar el sellado de Ley \$ 50,00 por hoja de acuerdo al Art 20 Ley 8467 – Decreto N°1984/3 (ME)-2022 (Formulario **F.924** “Tasas Retributivas de Servicios” sitio web Dirección General de Rentas de Tucumán o Estampillado Fiscal).

h) Deberá informar un **mail oficial** a los efectos de ser notificado por faltante en la documentación a los fines de cumplir con requisitos del art. 13 Dcto. Ac. 22/1.

i) **GARANTÍA DE MANTENIMIENTO DE OFERTAS** conforme Art. 9 del PBCG inc.a); deberán constituirse a favor del MINISTERIO PUBLICO FISCAL.

ART. 10 - FORMULACION DE OFERTAS ALTERNATIVAS: NO SE ACEPTARÁN. -

ART. 11 - GARANTIAS: Las garantías aludidas en el Art. 10 del PBCG deberán constituirse a favor del MINISTERIO PUBLICO FISCAL.

Debe adjuntarse el correspondiente comprobante de pago del sellado en rentas para las garantías que así lo requieran el cual debe realizarse a través de la página web de la DGR Tucumán (adjuntando F.950 web, acuse de recibo y su comprobante de pago).

En caso de optar por la constitución de la garantía prevista en el art. 10 inc. a) del citado Pliego, deberá realizarse mediante depósito bancario en la cuenta corriente N° 3-636-0000312396-8 del Banco Macro S.A. - Sucursal 636.

ART. 12 - PLAZO DE MANTENIMIENTO DE LAS PROPUESTAS: Los precios que se coticen deberán mantener una duración mínima de cuarenta y cinco días (45) días hábiles judiciales, contados a partir de la fecha del acto de apertura, a fin de posibilitar los estudios analíticos y evaluatorios de las propuestas. La obligación de mantener y garantizar la oferta se renovará automáticamente por periodos de treinta (30) días hábiles, si el oferente no hiciere saber expresamente su decisión de desistir de la misma con por lo menos diez (5) días hábiles de antelación al vencimiento del periodo determinado. El incumplimiento de mantener la oferta durante el plazo inicial y sus prórrogas consentidas, es causal de la pérdida de la garantía.

ART. 13 - OFERTAS PRESENTADAS - PRECISIONES, ACLARACIONES, ETC: La Comisión de Preadjudicaciones se reserva el Derecho, en cualquier etapa del proceso licitatorio, con anterioridad a la adjudicación, de formular a cualquiera de los licitantes, los pedidos de precisiones, aclaraciones o ampliaciones sobre las ofertas presentadas que estime necesarias o convenientes. -

ART.14 - PLAZO, LUGAR Y FORMA DE ENTREGA DE LOS BIENES Y SERVICIOS:

PLAZO: Para completar la provisión solicitada, el adjudicatario dispondrá de 60 (sesenta) días corridos a contar desde la formalización del contrato que se configura al recibir la Orden de Compra respectiva, pudiendo el oferente reducir dicho plazo en su propuesta, pero no ampliarlo. En caso de silencio se considerará aceptado el término consignado en el presente artículo.

LUGAR: Los trabajos a realizar consisten en la provisión, instalación y habilitación de un ascensor hidráulico en el edificio anexo Sarmiento N° 1215, san Miguel de Tucumán, Tucumán.

Las entregas o traslados se harán libres de todo costo para el licitante, debiendo cubrir por ello el adjudicatario todo riesgo o gasto en concepto de flete o acarreo.

La falta de entrega de la provisión adjudicada en el plazo estipulado en el presente artículo, dará lugar a la mora automática sin necesidad de emplazamiento judicial o extrajudicial alguno, en cuyo caso el Ministerio Público Fiscal se reserva el derecho de adquirir de un tercero la provisión faltante, por cuenta del adjudicatario, siendo a su cargo cualquier diferencia de precios que pudiera resultar.

ART. 15 – RECEPCIÓN: La recepción definitiva de los bienes y/o servicios licitados se cumplimentará cuando el encargado o personal calificado del Ministerio Público Fiscal haya verificado el estricto cumplimiento de la totalidad de los requisitos exigidos en el ART.2 del presente pliego. El adjudicatario deberá presentar el correspondiente Remito/s en original con el detalle de los bienes y/o servicios adjudicados.

ART. 16 - PRESENTACION Y CONFORMIDAD DE LAS FACTURAS:

Las facturas deberán emitirse a nombre del Ministerio Publico Fiscal, a Sujeto Exento - IVA incluido – CUIT 30-71557231-8, adjuntando la/s órdenes de compra con el respectivo sellado de Ley, si correspondiere (adjuntando F.950 web, acuse de recibo y su comprobante de pago), debiendo ser presentadas en la Secretaría Administrativa del Ministerio Publico Fiscal.

Las facturas que presenten los proveedores serán conformadas dentro de los dos 2 días hábiles siguientes a la fecha de aceptación de los bienes y servicios entregados por los adjudicatarios. Si las facturas fueran presentadas con posterioridad a la fecha mencionada precedentemente, el plazo indicado se computará a partir del día siguiente al de su presentación.

Si las facturas se presentaren en las oficinas o locales en que se hubieran entregado los elementos, los responsables las remitirán de manera inmediata al servicio administrativo, debiendo dejarse en las mismas, constancia de la fecha de su recepción.

En caso de rechazo u observación de los bienes o servicios entregados, las facturas presentadas serán devueltas sin más trámites o retenidas, hasta la regularización de las deficiencias advertidas, según el caso.

ART. 17 - FORMA Y PLAZO DE PAGO: Las provisiones que se adjudiquen y sean cumplimentadas en tiempo y forma y a total satisfacción del Ministerio Publico Fiscal, serán abonadas dentro de los diez días siguientes de producida la recepción definitiva de los bienes licitados.

Art. 18 – CONSULTA: Para mayor información y por consultas llamar al teléfono 381-5565568, en el horario de 08:00 a 12:00 Hs. o a obraspublicas@mpftucuman.gob.ar

Anexo I Especificaciones Técnicas

OBJETO

La presente licitación tiene como objeto contratar la provisión, instalación y habilitación de 1 (uno) ascensor, en el edificio Anexo perteneciente al Ministerio Público Fiscal, sito en Avenida Sarmiento N°1215 de la Ciudad de San Miguel de Tucumán, de acuerdo a las presentes especificaciones técnicas.

Previo a la cotización, las empresas deberán efectuar un análisis detallado de todos los elementos de la instalación y las condiciones en que se desarrollarán las tareas que se contratan. Se deberá cotizar incluyendo todos los trabajos que entienda necesarios para asegurar el perfecto funcionamiento del ascensor y su habilitación, NO ADMITIÉNDOSE COSTOS ADICIONALES. No se admitirán cotizaciones en forma parcial. Por razones técnicas, la preadjudicación recaerá en un único oferente, por lo cual deben cotizarse la totalidad de los elementos necesarios para que el ascensor quede habilitado y funcionando.

OBLIGACIONES DE LOS OFERENTES

Conjuntamente con su propuesta los oferentes deberán presentar:

- Constancia de visita a las instalaciones objeto de esta licitación.
- Fotocopia del Permiso de Conservador, vigente a la fecha fijada para la apertura de las ofertas.
- Fotocopias de los contratos celebrados entre el Conservador y sus Representantes Técnicos titular y alterno, vigentes a la fecha de la apertura, o documentación probatoria de relación de dependencia.
- El Oferente entregará con su cotización, catálogos de características técnicas, folletos, descripciones de funcionamiento y todo otro dato que considere importante para la mejor interpretación y evaluación de su propuesta.
- Inscripción y habilitación del ascensor en los entes Municipales, Provinciales y Nacionales que correspondan.

CONSTANCIA DE VISITA:

Los oferentes deberán visitar indefectiblemente el lugar donde se instalará el ascensor. Personal del Ministerio Público Fiscal acompañará y asesorará a los interesados en la realización de la visita y, posteriormente le extenderá un comprobante como constancia de haber cumplido la exigencia, certificado que deberá acompañarse a la oferta. Por lo tanto, la

presentación de la oferta lleva implícito el total conocimiento de las condiciones en las que se desarrollarán las tareas que se contraten.

INSCRIPCIÓN EN EL REGISTRO DE EMPRESAS CONSERVADORAS DE ASCENSORES

Será obligación del oferente presentar conjuntamente con su oferta, la Constancia de inscripción en el Registro de Empresas Conservadoras de Ascensores, apellido y nombres de los representantes técnicos, número de matrícula profesional otorgada por el respectivo Consejo Profesional que los habilite para tal fin. La empresa conservadora deberá cumplir con todo lo indicado en las Ordenanzas Municipales, provinciales y nacionales.

PLAZOS DE EJECUCIÓN

El plazo de ejecución será de 60 (sesenta) días corridos a partir de la entrega de la Orden de Compra, para la Provisión e Instalación del ascensor. Se deberá tener especialmente en cuenta que, durante toda la ejecución de los trabajos, el edificio mantendrá sus tareas habituales y estará abierto al público.

CONSULTAS

Los proveedores que tengan que realizar consultas deberán dirigirse a: Inmueble Fuero Penal, sito Avenida Sarmiento N° 431, 2° piso – Unidad Especial de Compras y Contrataciones, de 7:00 a 13:00 hs.

DOCUMENTACION TECNICA

El Oferente en caso de resultar adjudicatario deberá presentar en forma previa al comienzo de los trabajos un juego de manuales de mantenimiento preventivo y correctivo. El que deberá como mínimo contener:

- Las rutinas de mantenimiento y los requisitos de seguridad personal y operativa para su realización;
- La periodicidad de cada una de ellas;
- Los planos donde se indique la ubicación de los componentes a mantener y de despiece, si fuese necesario desmontar elementos para realizarlo;
- Valores y procedimientos para ajustar los componentes que reglan el funcionamiento de dispositivos, como, por ejemplo, pesadores de carga, operadores de puertas;
- La identificación de los distintos lubricantes según la marca utilizada y aplicación;
- Los planos con esquemas de montaje de las nuevas instalaciones, con circuitos eléctricos de potencia y seguridades, con identificaciones precisas de todos los elementos a instalar, las que coincidirán en un todo con las nomenclaturas a la vista de los citados elementos.

PERSONAL DEL ADJUDICATARIO

La contratista deberá contar con un plantel especializado que garantice la calidad de las tareas, las que se encontrarán bajo la responsabilidad de un profesional acreditado a tal fin, quien deberá certificar en forma fehaciente su intervención en todos los controles y tareas que se realicen. Todo el personal afectado al servicio estará bajo exclusivo cargo del adjudicatario, corriendo por su cuenta salarios, seguros, leyes sociales y previsionales, y cualquier otro gasto, sin excepción, vinculado con la prestación del servicio, no teniendo en ningún caso relación de dependencia con el Ministerio Público Fiscal. Por otra parte, queda debidamente entendido que este Ministerio Público Fiscal no asumirá responsabilidad alguna y estará desligado de todo conflicto o litigio que eventualmente se genere por cuestiones de índole laboral entre el adjudicatario y el personal que éste ocupare para ejercer la actividad para la que se le ha contratado.

HERRAMIENTAS

El adjudicatario deberá proveer a su personal las herramientas y útiles de trabajo en buenas condiciones de uso, como asimismo, los productos a emplear deberán reunir condiciones óptimas de calidad para que bajo ningún concepto atentare contra la salud de las personas, conservación de edificios, muebles, equipos e instalaciones.

MATERIALES Y ELEMENTOS A UTILIZAR

En todos los casos los elementos, repuestos, componentes, accesorios, etc. a reponer o incorporar en el transcurso de los trabajos deberán ser nuevos, sin uso, y de tecnología abierta y cumplir con las Normas IRAM y/o Normas Internacionales.

AYUDA DE GREMIO

El Comitente no brindará ninguna ayuda de gremio, siendo por cuenta y a cargo del Contratista todas las tareas que puedan considerarse como ayuda de gremio, además, tendrá a su cargo todos los trabajos necesarios para lograr cumplir con las exigencias del presente pliego.

PROTECCIONES

El Contratista tendrá la obligación de asegurar que no ingrese al sector y/ó zona de trabajo personal del edificio o personas ocupantes del edificio, estas sean transitorias o permanentes y que no están afectadas a las tareas, evitando los riesgos que esto implica, para lo cual limitará el o los accesos con un cerco de manera sólida y segura. Se cumplirán las normas de higiene y seguridad vigentes. El adjudicatario deberá proveer, montar y desmontar cualquier dispositivo que fuese necesario para los trabajos descriptos en el presente pliego. El Contratista deberá considerar, la colocación de protecciones en frentes

de puertas y zonas de trabajo con el fin de no ocasionar molestias al normal uso del edificio ni poner en riesgo a terceros.

El Contratista deberá tener en cuenta en su propuesta que no tendrá ayuda de gremio, por lo cual no podrá requerirla, ni solicitar mayores costos por ello.

INGRESO Y EGRESO DE MATERIALES

El ingreso y egreso de materiales se podrán realizar todos los días de la semana, incluyendo los sábados, en el horario de 07.00 a 19.00 hs. en caso de ser necesario realizarlo fuera de los días y horarios indicados, se deberá solicitar la correspondiente autorización.

DIAS Y HORAS PERMITIDOS PARA LA EJECUCION DE LOS TRABAJOS

Se deberá tener especialmente en cuenta que, durante toda la ejecución de los trabajos, el edificio mantendrá sus tareas habituales y estará abierto al público. De acuerdo a esto, siempre y cuando no se afecte la programación y el desarrollo de las actividades, los trabajos se podrán realizar todos los días de la semana incluyendo los sábados, en el horario de 07.00 a 19.00 hs. en caso de ser necesario realizar tareas fuera de los días y horarios indicados, se deberá solicitar la correspondiente autorización.

ERRORES U OMISIONES

La adjudicataria quedará obligada a proveer e instalar todos aquellos elementos que, aunque no hayan sido consignados en esta documentación de contrato, fueran necesarios para el correcto funcionamiento del ascensor, su habilitación o para el buen terminado de los trabajos de acuerdo a las reglas del arte. En todos los casos las firmas oferentes, deberán mencionar especialmente las omisiones habidas, en cuyo caso contrario se interpretará que no las hay, quedando incluidas en las obligaciones citadas.

DESPERFECTOS Y AVERIAS

Los desperfectos y/o averías que se produzcan en los equipos, muebles, edificios, instalaciones, etc. y que fuesen provocados por la ejecución de los trabajos, negligencia o incapacidad del personal de la contratista, deberán ser reparados a su exclusivo cargo y costa dentro del plazo que el Organismo Usuario determine. Igual procedimiento se adoptará cuando se produzcan roturas, deterioros o desaparición de elementos personales, equipos, muebles, etc. comprobándose fehacientemente que el hecho que lo motivara se produjo durante y por motivo de la prestación del presente contrato.

En caso contrario, el Organismo Usuario, previa intimación y sin más trámite dispondrá su realización o reposición en forma directa con cargo al contratista y por el monto que resulte, el cual se hará efectivo mediante la respectiva deducción de las facturas que se hallen en trámite de liquidación o bien afectando en última instancia la garantía de adjudicación y con las penalidades que el caso requiera.

LIMPIEZA DIARIA Y FINAL

El Contratista deberá organizar su trabajo de modo que los residuos provenientes de todas las tareas correspondientes sean retirados inmediatamente del área de trabajo, para evitar perturbaciones en la marcha de los trabajos y en el funcionamiento normal del edificio. El Contratista deberá entregar los trabajos en perfectas condiciones de limpieza. Estará a su cargo la limpieza final de las salas de máquinas y de los pasadizos incluyendo la limpieza de las guías, grapas y el aspirado general. Deberá procederse al retiro y acarreo de los sobrantes de obra y limpieza. Las protecciones que deban efectuarse para evitar daños en pisos, escaleras, etc. serán retiradas al efectuar la limpieza final. Todos los trabajos se realizarán por cuenta del Contratista, quien también proveerá las herramientas y materiales que se consideren para la correcta ejecución de las citadas tareas.

GESTIONES Y TRAMITES

Los trabajos deberán ejecutarse de acuerdo a las Reglamentaciones vigentes emanadas de las Reparticiones Oficiales Municipales, Provinciales y Nacionales que correspondan, específicamente las relacionadas con la instalación, reparación y mantenimiento de ascensores. La firma deberá realizar a su cargo, todas las presentaciones de cualquier naturaleza (Planos, Trámites, etc.), lograr todas las aprobaciones y abonar todos los Derechos, Tasas y Contribuciones y Estampillados que la ejecución de los trabajos requiera. Asimismo, y de corresponder, previo a la iniciación de los trabajos, deberá presentar constancia de haber iniciado los trámites correspondientes.

Los inconvenientes que ocasionare la falta de iniciación en tiempo y forma de esos trámites, serán de exclusiva responsabilidad de la firma. Las exigencias establecidas por los Entes u Organismos especializados, serán las mínimas que deberá reunir la Obra. Por lo tanto, la firma está obligada a ejecutar, dentro del precio contratado, todo trabajo resultante del cumplimiento de aquellas.

El Contratista asumirá la Representación técnica.

ESPECIFICACIONES TECNICAS

En la cabina del ascensor se proporcionará información simultánea en forma auditiva y visual con el objetivo de poder ser asimilada por personas con discapacidad para ver o para escuchar. La lectura de las botoneras por el público usuario, podrá realizarse alternativamente en forma visual o táctil. La misma condición debe cumplirse para establecer una comunicación con la cabina de pasajeros ante una emergencia. Quedan incluidos dentro del alcance de los trabajos todos los que se hallen relacionados al desarrollo de la ingeniería de detalle.

El ascensor propuesto será del tipo de accionamiento hidráulico de pasajeros. Será de tracción directa o indirecta, con una capacidad de carga mínima 500 - 600 kg. El cilindro eleva las cargas impulsado por un grupo hidráulico impulsor compuesto por un motor eléctrico trifásico de potencia adecuada, una bomba hidráulica que suministra la presión necesaria y un

cuerpo de válvulas cuya combinación permita administrar y controlar el flujo de aceite con el objeto de hacer confortables las aceleraciones, desaceleraciones, y paradas de la cabina.

El ascensor será controlado por un microprocesador. Estará equipado con un dispositivo que, ante un caso de emergencia, reenvíe automáticamente el ascensor al nivel inferior, pasando el comando de estos equipos, a un puesto de control, y permitirá su accionamiento manual. Contará con un mecanismo autonivelador que evitará los desniveles entre el umbral de la cabina del ascensor y el suelo de la planta (se admitirá una diferencia máxima de 1 cm en la nivelación). El cuarto de máquinas del ascensor se ubicará sobre un lateral del hueco en subsuelo.

Los requerimientos clave que se tendrán en cuenta son:

- a) La seguridad y facilidad de maniobra de embarque y desembarque.
- b) Garantizar en tiempos, la correcta posición del pasajero antes de iniciar la marcha. Será necesaria una perfecta coordinación entre el coche y las estructuras fijas (huelgos de separación y de altura) y una adecuada señalización de las áreas de acceso. Toda alarma o información sonora debe tener una duplicación visual o luminosa para informar a los discapacitados auditivos. Se deberá prestar especial atención en la forma y la ubicación del sistema de validación, apertura y cierre de puertas, de forma tal de hacer posible su identificación a través del tacto por parte de la persona con discapacidad para ver.

Características del ascensor:

- Tipo de ascensor: Hidráulico
- Destino: Oficinas
- Cantidad de ascensores: 1 (uno)
- Paradas: 4 (cuatro) Subsuelo, Entrepiso, 1º piso y 2º piso.
- Entradas: 1 (una)
- Pasadizo: 1.95 x 1.60 mt.
- Altura total del hueco: 13 mt.
- Bajo recorrido: 1.30 mt.
- Sobre recorrido: 3.98 mt. (contemplado desde el nivel de piso de última parada).
- Límites de recorrido: En cada extremo del recorrido se deberá colocar un interruptor de límite el cual, al ser accionado por la cabina, reducirá su velocidad y parará automáticamente en los pisos terminales. También deberá tener incorporado un interruptor final para interrumpir automáticamente el suministro de corriente y aplicar el freno si sobrepasara el límite respectivo de su recorrido normal. El ascensor ante la falta de suministro eléctrico, deberá descender a nivel de parada inferior y liberar la apertura de las puertas.
- Altura dintel: 2.25 mt.
- Dimensiones de cabina: a replantear por adjudicatario.
- Carga útil: 500 - 600 kg (deberá ser verificada por el proveedor).
- Capacidad: 6 personas (deberá ser verificada por el proveedor).
- Velocidad: Dimensionada por el proveedor.
- Protector térmico: Si.
- Corriente: 3 x 380V.

- Controlador de velocidad a variaciones de tensión y frecuencia variable construida bajo normas ISO.
- Motor: Trifásico.
- Cables de acero: deberá ser dimensionada por el proveedor.
- Cableado de Cabina: El conductor a utilizar será del tipo plano, especial para ascensores, todos los conductores ubicados en forma paralela, están recubiertos por un PVC muy flexible anti llama. El dimensionamiento del cableado para la alimentación, transmisión que alimenta los circuitos de seguridades, circuitos de comando y señalización de cabina, estarán a cargo de la empresa, y deberá ser contemplado al momento de presentar su oferta, ya que no se admitirán adicionales por no contemplar el cableado adecuado al ascensor a instalar. Sobre el techo de cabina se instalará una caja para uso manual, con botones subir-bajar, abrir-cerrar puertas, botón golpe de puño para pare y tecla de manual/automático para uso del personal de mantenimiento.
- Cables unipolares: Si
- Sala de máquinas: en subsuelo, al lado del pasadizo.
- Guías y guidores del ascensor: Guías de primera marca. Las guías por las que se deslizará la cabina del ascensor deberán ser colocadas en la cantidad necesaria y tendrán el tamaño necesario para evitar flexiones en las guías e imposibilitar todo peligro de que se aflojen o desplacen. La máxima distancia entre las grapas no será superior a 1,5 m. Las características de las guías, serán conforme a la velocidad y carga del equipo a instalarse. El extremo superior de la guía debe estar libre mientras que el extremo inferior deberá estar apoyado en el foso. Para cada juego de guías, se permitirá una sola empatilladura entre grapas.
- Estructura de soporte de ascensor: Dimensionado, provisión e instalación a cargo del proveedor. La característica de la estructura de soporte será conforme a la velocidad y carga del equipo a instalarse.
- Seguridad: paracaídas.
- Maniobra: electrónica selectiva descendente.
- Servicio: Iluminación de emergencia y timbre de alarma. Barrera Infrarroja Multi-haz. Display en cabina y exteriores.
- Detección de movimiento: Programa destinado a la protección del equipo y los usuarios, actuando en caso de detección de alguna anomalía en el proceso de movimiento de la cabina, permitiendo la reapertura de puertas o la conmutación para el programa de renivelación automática.
- Seguridad electrónica de puertas: Sistema electrónico a través de malla infrarroja que detecta la obstrucción al cierre de la puerta de la cabina debido a la presencia de un usuario o algún obstáculo. Compuesto de sensores infrarrojos activos para la detección de personas u objetos sin que estos toquen en la seguridad de la puerta; en caso que eso ocurra es comandada la reapertura automática de las puertas.
- Fuente de emergencia. Sistema electrónico con alimentación autónoma a través de batería(s), destinado a la iluminación de emergencia de la cabina, alarma y sistema de comunicación en caso de falta de alimentación eléctrica.
- Botones y señalización: La misma deberá contar con un comando por botoneras electrónicas realizada en un solo paño integrado a la cabina de acero inoxidable. Los botones serán de micro movimiento con señalización braille, con interruptor de luz, ventilador, parar y alarma, contara con llave para accionamiento de servicio independiente, botones de puerta abrir y puerta cerrar.

Se deberán respetar las características de la señalización suplementaria para ciegos y disminuidos visuales de los números de piso y demás.

Sintetizador – intercomunicador, integrados en el paño de botonera.

Botonera de revisión para techo de cabina con luz.

El panel de comando o botonera, se ubicará en una zona comprendida entre 80 cm a 1,30 m de altura, medida desde el nivel de piso de la cabina y a 50 cm de una de las esquinas. A la izquierda de los pulsadores se colocará una señalización suplementaria para ciegos y disminuidos visuales de los números de piso y demás comandos en color contrastante y relieve con caracteres de una altura mínima de 0,01 m y máxima de 0,015 m.

Tendrá aviso sonoro de pedido realizado, diferente al de la cabina llegando al rellano, aviso de llegada a cada nivel con sintetizador de voz con o sin gong. En el interior de la cabina se indicará en forma luminosa el sentido del movimiento de la misma y en forma de señal sonora el anuncio de posición para pedidos realizados desde el interior de la cabina con sonido diferenciado de las llamadas realizadas desde el rellano.

Señalización se realizará mediante un display cristal líquido full Color, ubicado a distancia normalizada del piso con indicación permanente de dirección de funcionamiento del coche, puerta abierta, o detención del coche por falla o exceso de carga e indicación auditiva para discapacitados que expondrá lo mismo que indica el display.

- Puertas de piso: automáticas, de chapa de acero inoxidable AISI 430.
- Apertura libre de puertas: 900 mm.
- Cabina: Estándar de acero inoxidable, preparada para recibir espejos en dos laterales y con ventana en el frente, en medio paño superior.
La altura interior de la cabina no será inferior a 2,20 metros. El ascensor será de acero inoxidable AISI 304, pulido mate. Se colocarán pasamanos anatómicos de acero inoxidable en los lados donde no haya puerta, siendo la altura de colocación de 80 cm a 85 cm medidos desde el nivel del piso de la cabina hasta el plano superior del pasamano y separados de las paredes 4 cm como mínimo. La sección transversal podrá ser circular, con un diámetro entre 4 cm y 5 cm.
- Ventilación: La ventilación forzada estará compuesta por un extractor silencioso de bajo consumo, de alta durabilidad. Se comandará mediante un interruptor ubicado en el panel de la botonera de accionamiento manual.
- Cielorraso: Cielorraso suspendido con luces leds o techo con calados y acrílicos blancos.
- Zócalos: Los mismos serán de Acero inoxidable satinado de 30 cm de alto, que soporte los impactos de los posa pies de las sillas de ruedas.
- Piso: Preparado para recibir Granito color negro.
- Espejo de seguridad: Preparado para recibir Espejos grises de 4mm de espesor en los dos laterales (mitad superior). Medida aproximada: 1.50 x 1.50 mt.
- Ventana: una sobre Avenida Sarmiento, con DVH. Medida aproximada: 1.50 x 1.50 mt.
- Terminación: Acero inoxidable AISI.
- Puerta de cabina: Automática, de 2 (dos) hojas de apertura unilateral con paños de puertas de acero inoxidable tipo cajón, con colgadores especiales de alto tráfico de 0,90 m. de luz libre, altura de paso de 2.00 mt como mínimo, con operación a través de motor eléctrico. La seguridad de las puertas, cerraduras y contactos se regirán por las Normas debiendo contar con homologaciones y certificados de seguridad. Las puertas abrirán automáticamente cuando el ascensor esté nivelando y cerrarán tanto a la expiración de un lapso predeterminado como mediante la presión momentánea del

botón de cerrar la puerta. Si se deseara, será también posible detener y reabrir la puerta; en caso de interrupciones de fuerza motriz o fallas mecánicas será posible abrir la puerta manualmente desde el interior del coche. El marco exterior de las puertas del ascensor será de chapa de acero inoxidable.

- Iluminación: luz led.
- Sistema de Luz de emergencia: Estará ubicada en la botonera de cabina con batería independiente a la conexión eléctrica del ascensor y en caso de corte de energía la misma proveerá de luz a la cabina con una autonomía de 4 hs.
- Sistema de procesador de voz en cabina: Se cotizará un equipo que anuncie el piso de llegada, etc.
- Instalación eléctrica de pasadizo: Todos los conductores eléctricos de potencia a utilizarse serán nuevos, de cobre electrolítico, antillama, deslizantes, dimensionados de acuerdo a los requerimientos de densidad de corriente nominal según la necesidad del ascensor y a una caída de tensión máxima admisible del 5%, siendo la sección mínima a utilizar conforme a la corriente a transportar. Se incluirán además todos los conductores de cobre electrolítico para realizar un eficiente conexionado a tierra de todos los elementos sometidos a tensión, siendo la sección mínima de acuerdo a normas de 2,5 mm² con color conforme a normas (verde/amarillo). El cableado se realizará por conductos nuevos del tipo cable canal ignífugo. Se cotizarán interruptores de marca reconocida y fácil reposición.
- Pistón: Será construido en acero especial. Deberá asegurar un deslizamiento suave y libre de pérdidas de aceite. Debe ser calculado por la empresa según los requisitos de las normativas correspondientes.
- Motor: Trifásico. Será construido con su aislación correspondiente, estará protegido contra sobrecarga, falta de fase, inversión de fase, baja tensión y mediante termistores. Estos termistores serán de rápida respuesta a los cambios de temperatura. Cuando uno de ellos es accionado, se corta el suministro de energía al motor por medio de un circuito electrónico y un relay auxiliar.
- Características de seguridad de los cables a instalar: Todos los cables a instalar deberán verificar con todas las normativas municipales, provinciales y nacionales que pudieran corresponder. Estas características son aplicables a todos los materiales no metálicos que componen los cables tales como las vainas, rellenos, aislaciones, cubiertas, etc.
 - Inflamabilidad: Los cables deberán ser no propagadores de la llama, o sea que son cables que cuando arden con una débil llama, en un tiempo breve, se auto extinguen. Los cables deberán ser también NO PROPAGADORES DEL INCENDIO, o sea que cuando existe un foco de calor externo, no se desprenden productos volátiles inflamables en cantidades suficientes para provocar un foco de incendio secundario, Por lo tanto, se pueden definir como la capacidad de agrupamiento de cables colocados en posición vertical que no propagan un incendio.

NORMAS, ENSAYOS Y PRUEBAS DE FUNCIONAMIENTO:

El equipo a suministrar deberá cumplir con todas las normas y contemplarán como mínimo los controles y ensayos sobre:

Materiales principales sometidos a esfuerzos.

Aparatos y motores eléctricos, tipificación y consumo.

Sector de Obras Públicas
Unidad Especial de Compras y Contrataciones
Sarmiento N° 431, 2º piso
San Miguel de Tucumán, Tucumán

Central hidráulica. Mecanismos de reducción y elementos de movimiento. Ensayo de prestaciones y tolerancias dimensionales.

Comprobación del cumplimiento del sistema de maniobras adoptado.

Revisión general de las instalaciones eléctricas y mecánicas.

Prueba de las cerraduras de las puertas exteriores para comprobar que en las primeras ranuras de gancho de seguridad el coche no se ponga en marcha y la puerta no se abra no hallándose el coche a nivel de piso y que en la segunda ranura la puerta no pueda ser abierta y el coche no interrumpa su marcha aun forzando la puerta para ser abierta.

Prueba del sistema de alarma. Pruebas de los protectores térmicos

Comprobación de la puesta a tierra de los elementos metálicos no expuestos a tensión eléctrica.

Comprobación de funcionamiento del sistema de seguridad, paracaídas, regulador de velocidad, etc. La Inspección de Obra tendrá acceso a la verificación y control de la aplicación de las normas e inclusive podrá requerir la repetición de los ensayos que considere necesarios.

La contratista deberá no obstante notificar a la inspección de Obra por lo menos 72 horas antes de la realización de cada ensayo. La inspección concurrirá al mismo si lo considera necesario presenciándolo y acuñando las muestras y las probetas si fuera el caso. Los resultados de los ensayos serán remitidos a la Inspección de Obra. Los costos que demanden las pruebas y ensayos requeridos ya sean en sus propios talleres o en laboratorios especializados correrán por cuenta La Contratista. El cumplimiento de las normas y ensayos no libera al contratista de las responsabilidades que asume ni de las prestaciones que se obliga a realizar.

Recepción de los trabajos: Cumplimentada la entrega de todas las provisiones requeridas y montado el equipo, el contratista notificará a la Inspección de Obra la finalización del completamiento electro mecánico e hidráulico y solicitará la inspección para realizar los ensayos respectivos y las pruebas de funcionamiento. La contratista aportará todos los equipos, instrumentos y demás requerimientos para realizar los ensayos y pruebas establecidas. La Inspección de Obras se reserva el derecho de constatar los resultados con sus propios medios y de solicitar la calibración y verificación de los instrumentos de la Contratista en laboratorios especializados. La Contratista se hará cargo de todos los costos incluidos en las pruebas y ensayos y aportará el personal necesario. Las pruebas y ensayos se realizarán de acuerdo a las normas. Las desviaciones y los valores inferiores a los indicados en los datos garantizados darán lugar a que la Inspección de Obra requiera las correcciones necesarias o aplique las penalidades previstas en este pliego. Asimismo, los parámetros indicados por la Inspección de Obra son de cumplimiento obligatorio. Una vez complementados satisfactoriamente los requisitos de las pruebas y ensayos la Inspección de Obra otorgará mediante un acta la Recepción Provisoria. A partir de la fecha de emisión del acta de Recepción Provisoria comenzará a regir el período de garantía.

La Contratista preparará y entregará a Inspección de Obra previo a la recepción provisoria del ascensor los manuales de operación y mantenimiento. El manual de operación incluirá,

además de todos los pasos detallados para operar correctamente al elevador, los datos garantizados completos y toda información referida a su utilización adecuada y sin riesgo alguno. Asimismo, este manual deberá incluir las recomendaciones para una eventual detención prolongada de los ascensores. El manual de mantenimiento incluirá los planos y croquis de las partes objeto de mantenimiento, con indicaciones sobre las rutinas de mantenimiento preventivo y un cronograma tipo. También aportará información precisa sobre los lubricantes recomendados. Ambos manuales se entregarán debidamente encarpados o anillados y en formato A4. La Contratista entregará dos ejemplares de cada manual.

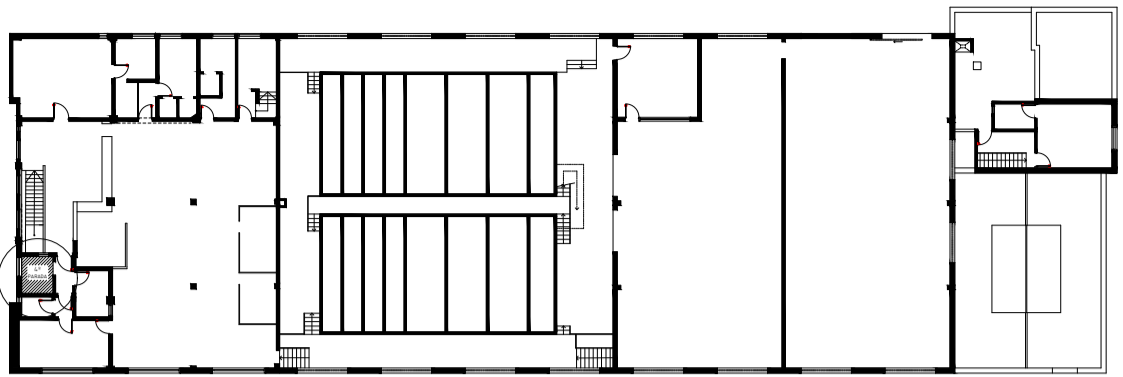

PLANTA NIVELES +6.30 +5.50 +5.60 +6.95

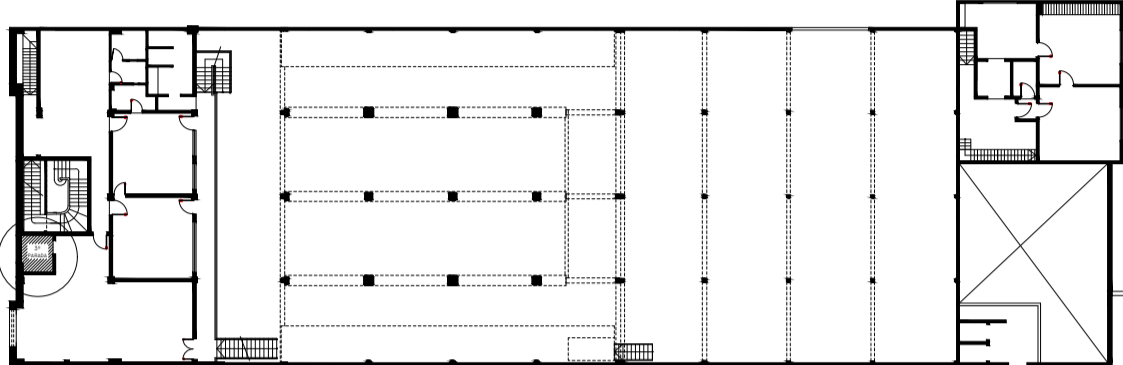

PLANTA NIVELES +4.10 +3.95 Y +2.60

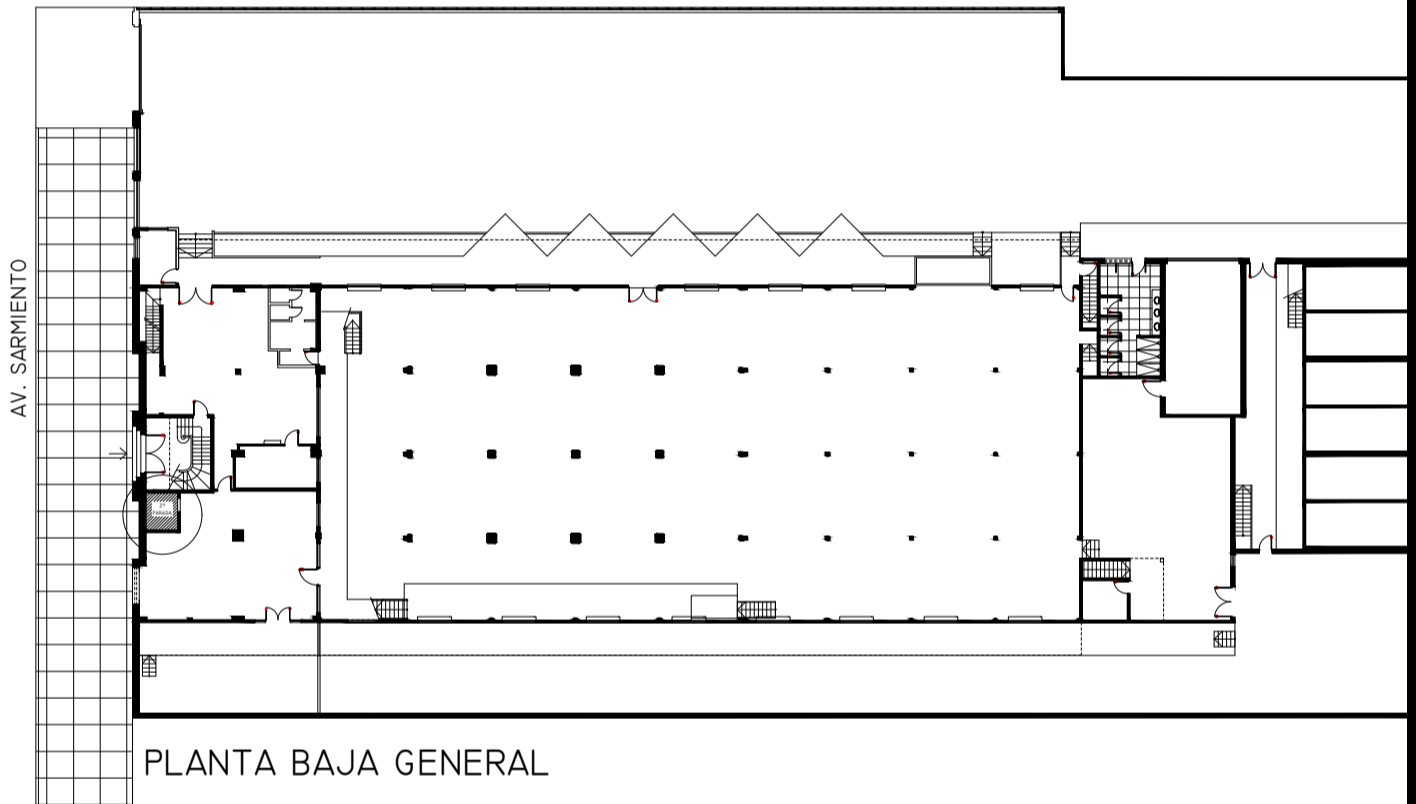

PLANTA BAJA GENERAL

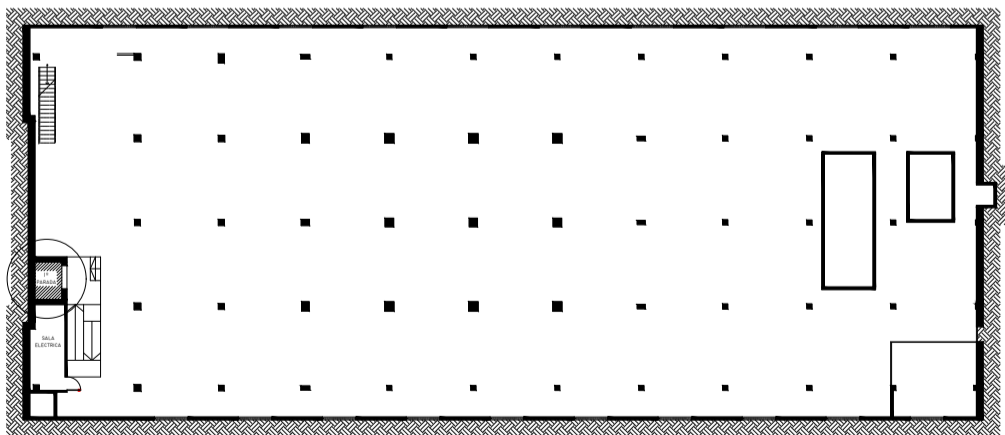

MPF
MINISTERIO PÚBLICO
FISCAL DE TUCUMÁN

PROPIETARIO:
Ministerio Público
Fiscal de Tucumán

OBRA:
"Provisión, instalación y
habilitación de un ascenso en
el edificio Anexo Sarmiento n°

UBICACIÓN:
Av. Sarmiento
N°1215

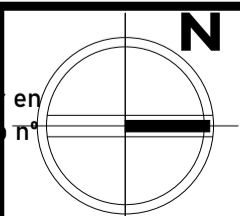

PLANO N°: ESCALA:
01 S/E

ESTE DOCUMENTO
CONTIENE
INFORMACIÓN DE
PROPIEDAD DEL
MINISTERIO PÚBLICO
FISCAL DE TUCUMÁN.
SU REPRODUCCIÓN
TOTAL O PARCIAL SIN
AUTORIZACIÓN DE LA
DIRECCIÓN TÉCNICA
ESTA PROHIBIDA.

PLIEGO HIGIENE Y SEGURIDAD LABORAL

ANEXO IIº

**NORMAS DE HIGIENE,
SEGURIDAD Y MEDIO AMBIENTE**

PARA EMPRESAS CONTRATISTAS

ASCENSOR 1215 – Av. Sarmiento 1215 – Ministerio Publico Fiscal	NORMAS DE HIGIENE, SEGURIDAD Y MEDIO AMBIENTE PARA EMPRESAS CONTRATISTAS	Página: 2/ 22
--	---	---------------

A. OBJETIVO.

Establecer las exigencias mínimas de Higiene y Seguridad en el Trabajo y Medio Ambiente para las empresas contratadas o prestadoras de servicios, en adelante denominadas **Contratistas**, que ejercen o van a ejercer actividades en las dependencias del MINISTERIO PUBLICO FISCAL.

B. ALCANCE.

Las presentes normas alcanzan a las firmas Contratistas, Subcontratistas y/o Prestadoras de Servicios que se desempeñen en las dependencias del MINISTERIO PUBLICO FISCAL.

C. VOCABULARIO.

- E.P.P.:** Elementos de Protección Personal
- A.R.T.:** Aseguradora de Riesgos del Trabajo.
- S.R.T.:** Superintendencia de Riesgos de Trabajo

D. RESPONSABILIDADES.

Jefe o Responsable de Higiene y Seguridad.

- Hacer cumplir el presente Instructivo, por parte de las Empresas Contratistas, Subcontratistas y/o Prestadoras de Servicios externos al MINISTERIO PUBLICO FISCAL.
- Utilizar este Instructivo para agregarlo como medio de capacitación adicional al personal que recibe el Curso de Capacitación en Higiene y Seguridad, requisito indispensable a cumplimentar, antes del comienzo de las tareas en las dependencias del MINISTERIO PUBLICO FISCAL.
- Cumplir y hacer cumplir con las leyes y normas de Higiene y Seguridad Nacionales, Provinciales y Municipales de la Provincia de San Miguel de Tucumán.

Contratista.

- Cumplir con lo especificado en este Instructivo, y comunicar al personal de su empresa, la vigencia del mismo y la necesidad de efectuar las tareas correspondientes, evitando o minimizando riesgos laborales.

E. MÉTODO.

Las presentes normas, se aplican a todas las actividades de mantenimiento, reparaciones, instalaciones, demolición, construcción, colocación, montaje, desmontaje, pintura, modificaciones de diseño, limpieza, parquización, mediciones y otras, en adelante denominadas **“Obras/Provisiones”** y se constituyen en parte integrante de todos los contratos que involucren servicios de terceros.

La obligatoriedad del cumplimiento de estas normas, es también para las firmas **subcontratistas por la contratista principal**, cabiendo a esta última la responsabilidad por el cumplimiento de aquellas.

<p>ASCENSOR 1215 – Av. Sarmiento 1215 – Ministerio Publico Fiscal</p>	<p style="text-align: center;">NORMAS DE HIGIENE, SEGURIDAD Y MEDIO AMBIENTE PARA EMPRESAS CONTRATISTAS</p>	<p style="text-align: right;">Página: 3/ 22</p>
---	--	---

PAUTAS DE HIGIENE Y SEGURIDAD.

EL MINISTERIO PUBLICO FISCAL, se reserva el derecho de:

- Exigir exámenes médicos complementarios para el personal dependiente de las empresas Contratistas, Subcontratistas y/o Prestadoras de Servicios si las actividades desarrolladas o a desarrollar por las mismas así lo requiriesen.
- Rechazar el empleo de máquinas, equipos, herramientas, materiales o métodos de ejecución de trabajos o servicios, si éstos no cumplen con las condiciones de seguridad y/o de prevención contra incendio establecidas.
- Actuar a nivel de consultora, en lo que se refiere a técnicas para prevenir enfermedades profesionales, accidentes y/o incendios.
- Exigir a la Empresa Contratista, la contratación de un profesional matriculado en Higiene y Seguridad en el Trabajo **permanente** en obra (en caso de que las tareas de riesgo, como trabajos en altura, así lo requieran), y el reemplazo del mismo si éste no desempeñare satisfactoriamente su función.
- Hacer retirar, por medio del personal del Servicio de Vigilancia, a aquel empleado de la Empresa Contratista o Subcontratista que presente signos de intoxicación alcohólica o de consumo de estupefacientes, que esté portando bebidas alcohólicas, armas de cualquier tipo, o su conducta signifique una potencial causa de accidente, con riesgo para su seguridad personal o para la de terceros.
- En ningún caso se admitirá el ingreso para trabajar en las instalaciones dependientes del MINISTERIO PUBLICO FISCAL, personal de Empresas Contratistas, Subcontratistas y/o prestadoras de servicios, que no tengan A.R.T. o seguro de vida según correspondiente.

Deberes de la Empresa Contratista:

La Empresa Contratista, debe:

- El Responsable de Higiene y Seguridad en el Trabajo del Contratista, antes del inicio de la obra, debe presentarse al Lic. en Higiene y Seguridad del MINISTERIO PUBLICO FISCAL , a fin de ver el adecuado desarrollo del Programa de Seguridad para la referida obra, incluyendo tiempo de cobertura efectiva en obra del profesional, *aviso de obra, cláusula de no repetición* a favor del MINISTERIO PUBLICO FISCAL por parte de la aseguradora de la Empresa Contratista.
- Antes del comienzo de una obra, presentar ante el Lic. en Higiene y Seguridad del MINISTERIO PUBLICO FISCAL, el programa de seguridad aprobado por A.R.T, aviso de obra y cláusula de no repetición correspondiente.
- Previo al inicio de las tareas, la Empresa Contratista deberá presentar ante el Lic. en Higiene y Seguridad del MINISTERIO PUBLICO FISCAL la nómina del personal que afectará a la obra en cuestión, conformada por la A.R.T. indicando la cobertura de la misma.
- Para el caso de aquellas personas relacionadas con la Empresa Contratista, Subcontratista y/o Prestadoras de servicios que no se encuentren contempladas en la nómina del personal con cobertura de A.R.T, se deberá presentar, previo al ingreso al ámbito de la obra, un certificado de cobertura de vida. En caso de subcontrataciones por la empresa contratista principal (para trabajos específicos no contemplados por esta), ésta deberá realizar la vinculación legal correspondiente de la subcontratista entregando toda la documentación correspondiente a la misma. Dicha documentación constará de nota de vinculación y toda documentación solicitada para la empresa contratista principal. El seguro de vida no podrá ser menor a \$3.000.000 por persona.
- Por medio de sus encargados, supervisores y jefatura en general, cumplir y hacer cumplir, a todo su personal, las presentes Normas de Higiene, Seguridad y Medio Ambiente.
- Designar un Responsable en Higiene y Seguridad **permanente en obra** (en caso de que las tareas de riesgo así lo requieran), con habilitación de la autoridad competente y matrícula profesional vigente, como Asesor y Supervisor de Seguridad de la referida obra. En caso de que la cantidad de personal supere sus capacidades de supervisión, deberá designar responsables o técnicos en Higiene y Seguridad permanentes adicionales.
- Solamente se aceptará iniciar los trabajos, después de firmar, el documento “Registro de entrega de Normas de Higiene, Seguridad y Medio Ambiente para Empresas Contratistas”, y

<p>ASCENSOR 1215 – Av. Sarmiento 1215 – Ministerio Publico Fiscal</p>	<p style="text-align: center;">NORMAS DE HIGIENE, SEGURIDAD Y MEDIO AMBIENTE PARA EMPRESAS CONTRATISTAS</p>	<p style="text-align: right;">Página: 4/ 22</p>
---	--	---

de haber cumplido su personal, con el programa de capacitación suministrado por el Responsable de Higiene y Seguridad de empresa contratistas.

- Aplicar las recomendaciones, surgidas de las inspecciones realizadas, por el Lic en Higiene y Seguridad del MINISTERIO PUBLICO FISCAL o personal designado por éste al efecto, corrigiendo dentro de los plazos fijados, las *No conformidades* observadas, bajo pena de suspensión del trabajo, estando expresamente establecido que esta suspensión, no exime a la Contratista, de las penalidades contractuales referente a plazos y multas referidos en el pliego de bases y condiciones generales.
- En caso de serle requerido, el Contratista deberá poner a disposición del Lic. en Higiene y Seguridad del MINISTERIO PUBLICO FISCAL los exámenes médicos de ingreso y periódicos de todo su personal, relacionados con los riesgos de las actividades que desarrolla o síntomas observados.
- Contratar los servicios de una Clínica especializada en accidentología laboral, para la eventual atención de personal accidentado o enfermo.
- Realizar instalaciones, mantenimiento, operaciones y servicios, con sistemas y métodos de trabajo, aprobados por el Lic. en Higiene y Seguridad del MINISTERIO PUBLICO FISCAL
- Al ingresar a las dependencias del MINISTERIO PUBLICO FISCAL con equipos de oxicorte y / o máquinas de soldadura eléctrica, deberá darse aviso al Lic. en Higiene y Seguridad, a los fines de la inspección de sus condiciones generales y emisión de las recomendaciones necesarias.
- Cuando se produjera un accidente de trabajo, la Contratista deberá enviar, dentro de las 24 hs. de ocurrido, el Informe respectivo al Lic. en Higiene y Seguridad del MINISTERIO PUBLICO FISCAL.
- Informar, todos los datos necesarios para el análisis del accidente, para fines correctivos y preventivos, al Lic. en Higiene y Seguridad del MINISTERIO PUBLICO FISCAL.
- Respetar y hacer respetar a su personal, los carteles de señalización existentes y otros avisos internos, para la prevención de accidentes.
- Proveer **obligatoriamente**, a sus empleados, de ropa de trabajo y elementos de protección personal, conforme a las exigencias establecidas por el Lic. en Higiene y Seguridad y confeccionar charlas de capacitación de 5 minutos diarios al inicio de cada jornada con recomendaciones básicas.
- El Responsable de Higiene y Seguridad de la empresa contratista deberá confeccionar Procedimientos de Trabajos Seguros y deberán ser presentados ante el Lic. en Higiene y Seguridad del MINISTERIO PUBLICO FISCAL con las firmas correspondientes del Responsable en Hys de la obra y el supervisor de obra.
- La empresa deberá cumplir con el Dcto. 911/96, reglamentario de la Ley 19.587, "Ley de Higiene y Seguridad", en su totalidad.
- Cuando se requiera realizar trabajos de alto riesgos como ser trabajos en altura, demoliciones, excavaciones entre otros, la empresa deberá analizar, proveer e instalar los medios que considere necesarios para la realización segura de la tarea (colocación de puntos de anclaje, líneas de vida, análisis estructurales entre otros), siempre y cuando la propuesta (Procedimiento de Trabajo Seguro) sea entregada y aprobada por la Oficina de Higiene y Seguridad en el Trabajo del MINISTERIO PUBLICO FISCAL.
- Mantener Orden y Limpieza en todas las etapas de la obra en ejecución.

Responsabilidades del Personal de Empresas Contratistas.

- Ser idóneos en el trabajo que van a ejecutar.
- Utilizar los E.P.P. exigidos para el tipo de tarea que se está realizando y los indicados por el Lic. en Higiene y Seguridad en el Programa de Seguridad aprobado por la aseguradora correspondiente a la obra.
- Usar ropa de trabajo de acuerdo a la tarea a realizar. No se permite el uso de pelo largo suelto, objetos de adorno, como por ejemplo: relojes, pulseras, cadenas, anillos, etc., en tareas donde su uso implique un riesgo.
- Mantener Orden y Limpieza en todas las etapas de la obra en ejecución.

<p>ASCENSOR 1215 – Av. Sarmiento 1215 – Ministerio Publico Fiscal</p>	<p style="text-align: center;">NORMAS DE HIGIENE, SEGURIDAD Y MEDIO AMBIENTE PARA EMPRESAS CONTRATISTAS</p>	<p style="text-align: right;">Página: 5/ 22</p>
---	--	---

Área de obra:

- Mantener las condiciones del área de obra, incluyendo el Orden y la Limpieza, la señalización correspondiente de acuerdo con las Normas de Higiene y Seguridad en el Trabajo.
- Delimitar el área en que están trabajando con medios adecuados como: caballetes pintados de blanco con franjas rojas, cintas perimetrales con los mismos colores, conos reflectivos, señalización nocturna cuando sea necesario, en casos que el área de trabajo afecte a calles o áreas de tránsito. En caso de riegos caídas de altura de materiales, herramientas, vidrios, etc., la empresa contratista deberá instalar un sistema adecuado para evitar y/o contener los mismos. (ya sea con media sombra, plásticos resistentes al corte, mallas, etc. que garanticen la seguridad del público circundante por el área y personal de obra).
- Cuando sea necesario realizar tendidos de cables eléctricos, mangueras, etc., sobre calles, veredas u otras superficies de tránsito, se hará de modo que no impida el paso de vehículos o personas, resguardándolas para evitar que sean dañadas.
- Colocar en los pozos y/o excavaciones realizados en el piso, protecciones que eviten la caída accidental de personas, vehículos, materiales u objetos.
- Equipar con arneses para caídas y demás accesorios, correspondientes al caso, a todas las personas que realicen trabajos en altura, aun cuando estos se efectúen sobre plataformas adecuadas. Además, deberán tomarse todas las medidas adicionales de seguridad, como por ejemplo: señalización, protección, aislamiento del área, alerta al personal del sector, etc.
- Cuando se efectúen trabajos con riesgo de incendio y/o explosión, tales como soldaduras, corte de materiales, amolado, pulido o encendido de otras llamas abiertas, se deberá comunicar tal situación al Lic. en Higiene y Seguridad del MINISTERIO PUBLICO FISCAL. Además que deberá contar con un plan de incendio en caso de accidentes y contar también con sus propios elementos de extinción.
- Para el caso de la construcción de más de un nivel se deberá colocar barandas de tipo metálicas a una altura no inferior de 0,80m y pantallas de contención en cada uno de los mismos, a fin de prevenir accidentes tanto a terceros como a personal propio por caídas de objetos y/o materiales.
- No realizar trabajos en instalaciones eléctricas energizadas. El personal responsable está obligado a colocar un aviso “**Peligro – Equipo fuera de Servicio**” en el interruptor principal para dar cumplimiento a la normativa de Seguridad e Higiene respectiva. Al término de la tarea, deberá retirar solamente el aviso.
- El suministro de energía eléctrica, a la Empresa Contratista o Subcontratista, se hará por medio de un tablero eléctrico con: disyuntor diferencial, fusibles, llaves termo magnéticas, interruptor general y todos los tomas necesarios de los diferentes tipos, dicha autorización será admitida solo por el Dpto de Arquitectura, área eléctrica del MINISTERIO PUBLICO FISCAL.
- Solicitar previamente autorización, cuando sea necesario el empleo de instalaciones eléctricas en los lugares, al Lic. en Higiene y Seguridad de dicha obra.
- Utilizar solo en caso de emergencia los hidrantes, monitores o devanaderas de la red contra incendio, de lo contrario solicitar la autorización al Lic. en Higiene y Seguridad del MINISTERIO PUBLICO FISCAL.
- Establecer y mantener los pasillos de circulación peatonal de evacuación siempre visibles, demarcados, debidamente señalizados y libre de obstáculos.
- Identificar, delimitar, respetar y señalar debidamente los sectores de acopio de materiales, área de trabajos específicos, circulación peatonal y circulación vehicular. Deberán estar de tal manera que no entorpezca la libre circulación y no genere riesgos al personal o tareas circundantes.

Máquinas, equipos y herramientas:

- Utilizar **solamente** máquinas, equipos y herramientas, que estén en perfectas condiciones de uso y que respondan a los principios de Higiene y Seguridad en el Trabajo.
- Utilizar **solamente** aquellas máquinas, equipos y herramientas eléctricas, que posean los dispositivos de seguridad.
- Revisar **periódicamente** las máquinas, equipos y herramientas eléctricas, controlando su correcta aislación, tomas, fichas, etc.

<p>ASCENSOR 1215 – Av. Sarmiento 1215 – Ministerio Publico Fiscal</p>	<p>NORMAS DE HIGIENE, SEGURIDAD Y MEDIO AMBIENTE PARA EMPRESAS CONTRATISTAS</p>	<p>Página: 6/ 22</p>
---	--	----------------------

- Utilizar **solamente** aquellas máquinas y equipos, cuyas partes móviles, estén provistas de protecciones adecuadas (guardas, defensas, etc.).
- Utilizar equipos neumáticos y mangueras para aire comprimido adecuado. Además, deben estar provistos de abrazaderas o acoples que eviten desprendimientos accidentales.
- Utilizar cinturón porta-herramientas. Las herramientas no deben ser llevadas en los bolsillos de la ropa, ya que es un acto inseguro que puede ocasionar accidentes al portador y a terceros.
- Para trabajos que requieran la utilización de vehículos y maquinaria automotriz se deberá cumplir con los artículos del N° 246 al N° 261 del Dcto. 911/96 de la Ley 19.587.
- Para trabajos que requieran la utilización de cables, cadenas, cuerdas, ganchos y/o eslingas se cumplirá con los artículos del N° 289 al 329 del Dcto. 911/96 de la Ley 19.587.
- Para trabajo que requieran la utilización de aparatos elevadores, transportadores, grúas y/o autoelevadores se dará cumplimiento a los artículos del N° 330 al N° 339 del Dcto. 911/96 de la Ley 19.587.

Almacenamiento y movimiento de materiales:

- Mantener los materiales estibados, de modo de no obstaculizar el tránsito vehicular y la circulación de personas. No provocar sobrecargas en el piso y no obstruir los hidrantes, monitores, devanaderas, extintores, protección y otros destinados a la mitigación de emergencias.
- Solicitar autorización, al Lic. en Higiene y Seguridad del MINISTERIO PUBLICO FISCAL, para utilizar o manipular productos tóxicos, corrosivos, inflamables, explosivos o radiactivos. Contar con PT (Permiso de trabajo) y ATS (Análisis de trabajo seguro) para iniciar estas tareas; con sus firmas correspondientes. Mantener una distancia de 2 metros, entre la estiba o pila de los materiales que necesiten almacenar y las paredes de los edificios.
- Estibar los materiales almacenados, en tal forma y altura, que garanticen su estabilidad. En caso, que sea necesario el transporte de materiales, se hará con vehículos autorizados por el Responsable de Higiene y Seguridad de la obra, observando que la carga esté convenientemente acomodada y fijada, a fin de evitar su caída por inestabilidad y / o excesiva altura.

Instalaciones del área del obrador:

- En las construcciones provisorias, destinadas al personal, disponer de instalaciones sanitarias y equipos para extinguir incendios, conforme a la legislación vigente.
- Mantener el Orden y la Limpieza. En caso que personal de la empresa contratista utilice las instalaciones sanitarias del edificio se deberá coordinar para la limpieza de los mismos.
- Para el caso del almuerzo del personal en la obra, el comedor deberá cumplir las condiciones necesarias de higiene, tener techo, tener agua potable, cesto de residuos, etc.
- En la evacuación y disposición de desechos cloaca les y aguas servidas, evitar la contaminación del suelo y la contaminación de las fuentes de alimentación de agua.

En estas áreas, se deberán aplicar las mismas normas de Higiene, Seguridad y Medio Ambiente, que en la obra referida.

Residuos:

- Mantener el área de trabajo limpia, eliminando los residuos producidos durante la ejecución de los trabajos, a medida que se vayan produciendo.
- Eliminar los residuos líquidos y sólidos, tales como: restos de aceite, sustancias tóxicas, pinturas, ácidos, líquidos inflamables, etc., de acuerdo a las exigencias legales, no siendo permitido dicho retiro sin la autorización previa del Lic. en Higiene y Seguridad del MINISTERIO PUBLICO FISCAL.
- Se deberá llevar un registro de los residuos generados y la debida certificación de su disposición final.

<p>ASCENSOR 1215 – Av. Sarmiento 1215 – Ministerio Publico Fiscal</p>	<p>NORMAS DE HIGIENE, SEGURIDAD Y MEDIO AMBIENTE PARA EMPRESAS CONTRATISTAS</p>	<p>Página: 7/ 22</p>
---	--	----------------------

Sistemas de alarma y equipos para la extinción de incendios:

- La empresa contratista deberá contar con los equipos de extinción de incendios necesarios para cada tarea que se realice en la obra en ejecución. Estos deberán ser propuestos por el responsable de Higiene y Seguridad de la empresa contratista y autorizado por el responsable de Higiene y Seguridad del MINISTERIO PUBLICO FISCAL.
- Mantener libre de obstrucciones todos los sistemas de alarma y equipos para la extinción de incendios, (hidrantes, monitores, devanaderas, mangueras, extintores, etc.).
- Está prohibido utilizar hidrantes, mangueras, extintores, etc. para otros fines que no sean los indicados para la extinción de incendios, salvo de contar con autorización expresa del Lic.en Higiene y Seguridad del MINISTERIO PUBLICO FISCAL.
- Comunicar inmediatamente al Lic. en Higiene y Seguridad del MINISTERIO PUBLICO FISCAL, cualquier daño o defecto detectado en hidrantes u otros equipos para la extinción de incendios.

Líquidos inflamables:

- Solicitar, previamente, autorización al Lic. en Higiene y Seguridad del MINISTERIO PUBLICO FISCAL, para el uso, almacenamiento, manipuleo y transporte de líquidos inflamables y/o combustibles. Utilizar recipientes de seguridad rotulados con el producto correspondiente, aprobados por el Lic. en Higiene y Seguridad del MINISTERIO PUBLICO FISCAL, para contener líquidos inflamables y/o combustibles. Si es necesario se solicitará a la Empresa Contratista la especificación técnica del producto y la hoja de seguridad.
- Utilizar recipientes con tapas que cierren automáticamente.
- No permitir la existencia de recipientes conteniendo líquidos inflamables y/o combustibles, en las proximidades de áreas normalmente utilizadas como salida de personal y/o vehículos.
- Identificar las áreas en dónde se encuentran los líquidos inflamables y/o combustibles, con avisos apropiados, no permitiendo en las proximidades llamas, fuentes de calor u otras fuentes de ignición. Además, controlar que el manipuleo sea realizado solamente por personal autorizado por el Lic. en Higiene y Seguridad del MINISTERIO PUBLICO FISCAL.
- Instalar bateas de seguridad, rejillas colectoras y/o recipientes en lugares donde se almacenen estos productos.Proceder, inmediatamente, a trasvasar los líquidos inflamables y/o combustibles cuyos recipientes o contenedores presenten pérdidas. La ocurrencia de estos hechos, deberá ser inmediatamente comunicada al Lic. Higiene y Seguridad del MINISTERIO PUBLICO FISCAL.
- Retirar inmediatamente de la repartición del MINISTERIO PUBLICO FISCAL los recipientes o contenedores vacíos, que hayan contenido líquidos inflamables y/o combustibles darle una disposición final e informar la misma. Los mismos antes de ser dispuestos a disposición final, deberán realizárseles el tri-lavado y su posterior perforación en caso que sea posible.
- Colocar los residuos de líquidos inflamables y/o combustibles en contenedores con tapa, protegidos de la luz solar directa u otra fuente de calor y almacenados en áreas autorizadas por el Lic. en Higiene y Seguridad del MINISTERIO PUBLICO FISCAL.
- Nunca verter líquidos inflamables y/o combustibles en alcantarillas, desagües, etc.
- En trabajos de oxicorte y/o soldadura, en cañerías, tanques que contengan o hayan contenido líquidos o gases inflamables y /o combustibles, se deberá realizar un perfecto drenado y vaporización de las mismas y posterior barrido con aire y si es necesario, inertización con nitrógeno. Este gas, se debe mantener dentro de las cañerías hasta tanto se termine la tarea. Si hubiese habido pintura, se deberá pasar un diluyente para su mejor limpieza.

Trabajos de Demolición:

- Para los trabajos de demolición la empresa contratista deberá presentar un programa definido para su ejecución, definiendo los respectivos procedimientos de trabajo seguro.
- Identificar y afianzar las partes inestables, de manera de evitar derrumbes sobre los trabajadores.

<p>ASCENSOR 1215 – Av. Sarmiento 1215 – Ministerio Publico Fiscal</p>	<p>NORMAS DE HIGIENE, SEGURIDAD Y MEDIO AMBIENTE PARA EMPRESAS CONTRATISTAS</p>	<p>Página: 8/ 22</p>
---	--	----------------------

- Se delimitará el área de trabajo tomando en cuenta las distancias de seguridad, las cuales deberán ser propuestas por el responsable de Higiene y Seguridad de la empresa contratista y aprobadas por el del MINISTERIO PUBLICO FISCAL.
- Se deberá tener la debida precaución de no contar con elementos que puedan desencadenar explosiones ante un eventual derrumbe sobre los mismos.
- Previo a los trabajos de Demolición, se deberá dar cumplimiento a lo establecido en los artículos del 138 al 140 del decreto 911/96 reglamentario de Ley 19.587.

Andamios, escaleras y pasarelas:

- Utilizar andamios y escaleras en perfectas condiciones de uso y que estén posicionados y montadas de forma adecuada y segura.
- Colocar en todos los andamios y escaleras, la identificación de la firma propietaria y señalar la zona para prevenir accidentes a terceros.
- Independientemente de la altura de los andamios o escaleras, mantener sus bases niveladas y su estabilidad garantizada, debiendo estar perfectamente asegurados en su punto de apoyo. El profesional habilitado en Higiene y Seguridad de la Empresa Contratista, será el responsable de verificar que los andamios y sus elementos componentes se encuentren en buenas condiciones de seguridad, de acuerdo al uso y a la carga máxima a soportar que el personal utilice los elementos de amarre y sujeción para caídas a distinto nivel y todo el sistema que sea necesario para prevenir accidentes para trabajos en altura.
- Al término de la tarea diaria, retirar de los andamios los materiales sueltos y las herramientas para evitar su caída. Una vez finalizado el trabajo, los andamios deben ser desarmados y retirados del lugar de realización de la tarea. Utilizar, para plataforma de andamio, como mínimo dos tablones de 30 cm. de ancho por 2,5 cm. de espesor, sin ataduras, nudos, desviaciones excesivas de las vetas u otros defectos que la pueden hacer insegura.
- Colocar debajo de cada tablón, a modo de traba en los extremos, listones de 3,5 cm. x 3,5 cm., aproximadamente, a los fines de evitar el desplazamiento y eventual caída de los mismos, o fijar con otro método seguro.
- Cuando se utilizan torres de andamios, provistas de ruedas en su base, las mismas deben tener algún sistema de traba de seguridad. No está permitido el movimiento de la torre con personas, herramientas, u otros materiales sobre su plataforma.
- Utilizar escaleras en perfectas condiciones de uso. Las escaleras de más de 3,5 m. de altura, deberán tener sistema de enganche en su parte superior. No está permitido el uso de escaleras improvisadas. Las escaleras de madera, no deben pintarse con esmaltes de colores opacos, solo debe aplicárseles barnices protectores incoloros. Y su utilización será únicamente para ascenso y descenso de un nivel a otro.
- Las escaleras de hojas simples y / o extensibles, deberán ser provistas de zapatas de seguridad.
- Pintar de color rojo, los dos escalones superiores, para advertir y recordar al personal, la prohibición de estacionarse sobre ellos.
- Para los trabajos en el entretecho se deberá colocar pasarelas con dos tablones, pasarelas metálicas y/o de materiales acorde al peso a soportar de 30 cm. de ancho por 2,5 cm. de espesor como mínimo, sin ataduras, nudos, desviaciones excesivas de las vetas u otros defectos que la pueden hacer insegura y además deberán tener pasamanos de una altura no superior a 0,95 cm. Dicho sistema para evitar pisar la superficie del cielorraso suspendido.
- Para todo trabajo en altura (a 2mts de altura del nivel próximo inferior) se deberá utilizar arnés de seguridad con doble mosquetón en todo momento. Éste deberá estar enganchado o anclado a una línea de vida que garantice la seguridad del personal ante una caída accidental del mismo. Se deberá realizar un análisis previo para planificar las tareas y determinar qué tipo de anclaje se utilizará, siempre con la aprobación del Lic. en Higiene y Seguridad del MINISTERIO PUBLICO FISCAL.
- Previo a los trabajos con escaleras, se deberá dar cumplimiento a lo previsto en los artículos del 210 al 220 del decreto 911/96, reglamentario de la Ley 19.587.
- Previo a los trabajos con andamios, se deberá dar cumplimiento a lo establecido en los artículos del 221 al 238 del decreto 911/96 reglamentario de Ley 19.587. En cuanto a los

<p>ASCENSOR 1215 – Av. Sarmiento 1215 – Ministerio Publico Fiscal</p>	<p>NORMAS DE HIGIENE, SEGURIDAD Y MEDIO AMBIENTE PARA EMPRESAS CONTRATISTAS</p>	<p>Página: 9/ 22</p>
---	--	----------------------

vehículos y maquinaria automotriz, se deberá dar cumplimiento a lo previsto en los artículos del 246 al 259 de decreto mencionado.

- Previo a los trabajos con silletas para trabajos en altura, se deberá dar cumplimiento a lo establecido en los artículos del 239 al 241 del decreto 911/96 reglamentario de Ley 19.587.

ESPECIFICACIONES PARA TRABAJO EN ALTURA:

Andamios, escaleras, plataformas elevadoras y EPP:

- Utilizar andamios y escaleras, en perfectas condiciones de uso y que estén posicionados y montadas, de forma adecuada y segura.
- Escaleras:

Escalera Móvil (simple, extensible y tijeras) fabricada con materiales no conductores que puede utilizarse para acceso provisorio y servicios de pequeño porte, siempre que cumpla con los siguientes requisitos:

Escalera simple/extensible:

- Longitud máxima de 6 metros;
- El espacio entre los peldaños debe de ser uniforme y no deberá superar los 30 cm.;
- No debe estar pintada
- Poseer zapatas antideslizantes
- Señalización de carga máxima
- Pieza metálica en forma de "m" o similar, fija en la parte superior, que se destinan a servicios en postes.

Escalera tipo tijera:

- Longitud máxima de 6 metros
- El espacio entre los peldaños debe ser uniforme y no deberá superar los 30 cm.
- Poseer limitador de espacio
- No debe estar pintada
- Poseer zapatas antideslizantes
- Señalización de carga máxima

No se permite que dos o más personas trabajen en la misma escalera móvil.

No poner materiales sobre la escalera móvil cuando esté siendo utilizada o transportada.

Las escaleras solo serán empleadas como medio de ascensos y descensos, no permitiéndose realizar trabajos sobre ellas.

Mantener la limpieza de las escaleras.

ESCALERA MARINERA Y ESCALERA VERTICAL

Deben construirse de acuerdo a los siguientes requisitos:

<p>ASCENSOR 1215 – Av. Sarmiento 1215 – Ministerio Publico Fiscal</p>	<p>NORMAS DE HIGIENE, SEGURIDAD Y MEDIO AMBIENTE PARA EMPRESAS CONTRATISTAS</p>	<p>Página: 10/ 22</p>
---	--	-----------------------

- Distancia entre peldaños y estructura de fijación de, por lo menos, 12 cm;
- Tener guarda hombre de 2 m por encima de la base hasta 1 m por encima de la última superficie de trabajo.

ESCALERA PROVISORIA

Es obligatoria la instalación de rampa o escalera provisoria para pasar de un nivel a otro, como medio de circulación de las personas.

Las escaleras para la circulación de personas y materiales deben ser de construcción sólida y estar equipadas con pasamanos y rodapié.

Deben tener el tamaño de acuerdo con el flujo de empleados, respetando el ancho mínimo de 80cm. Cada 2,90m de altura, deben tener un nivel intermedio. Los escalones deben ser de altura uniforme, respetando las normas técnicas, a fin de evitar tropiezos.

Los niveles intermedios deben tener ancho y longitud al menos iguales al ancho de la escalera.

RAMPAS Y PASARELAS

En pasarelas de metales, las rejas del piso deben estar debidamente apoyadas y fijadas a través de las respectivas grapas a fin de impedir que la reja resbale o salga del lugar.

Si hay que eliminar una reja, creando así un espacio, este debe ser aislado con una estructura rígida (por ejemplo, tubos de andamios) y debidamente señalizado.

Está expresamente prohibido cubrir los espacios vacíos creados con el retiro de las rejas, con piezas o tapas de madera o similares.

Rampas y pasarelas de circulación de personas y materiales deben ser de construcción sólida y equipada con pasamanos y rodapiés.

Las rampas deben estar fijadas en soportes seguros y resistentes, deben tener ancho mínimo de 80cm y estar equipadas con pasamanos y rodapié, en ambos lados.

Todas las rampas provisorias deben superar sus soportes en, al menos, 15 cm. Las rampas provisorias deberán fijarse en el piso inferior y superior, no sobrepasando los 30 grados de inclinación con relación al piso.

Las rampas y pasarelas podrán utilizarse sólo después de ser inspeccionadas.

ANDAMIOS

El andamio debe ser multidireccional

- Barandas, tablonos de pie, el piso (plataforma de trabajo entera y libre de obstáculos), escalera de acceso rígida.
- Dispositivo de cierre de acceso a la plataforma de trabajo, de manera que la plataforma de trabajo quede protegida en todo su perímetro;
- Deberá estar armado de modo de resistir la carga para la cual se va a utilizar
- Indicar las cargas y el número de personas admisibles.

Todas las bases de los andamios deberán apoyarse en zapatas metálicas.

Todas las tablas del piso deben ser de buena calidad, sin estar torcidas y se deben armar lo más junto posible para minimizar las grietas entre ellas.

<p>ASCENSOR 1215 – Av. Sarmiento 1215 – Ministerio Publico Fiscal</p>	<p>NORMAS DE HIGIENE, SEGURIDAD Y MEDIO AMBIENTE PARA EMPRESAS CONTRATISTAS</p>	<p>Página: 11/ 22</p>
---	--	-----------------------

El piso (plataforma de trabajo) debe ser nivelado, firme y rígido, capaz de soportar el peso de los trabajadores. No se admiten los amarres con cuerda o alambre.

No puede dejarse tablas flojas, materiales, piezas y herramientas que puedan causar tropiezos y caídas en la plataforma de trabajo del andamio.

Al montar/desmontar los andamios, las herramientas deben estar correctamente sujetas al montador del andamio para impedir que caigan.

Para el montaje de andamios, usar materiales y piezas en un buen estado de conservación, no utilizar, por ejemplo, tubos abollados o torcidos, sucios con grasa / aceite, brazaletes rotos o tablas con ralladuras, torcidas o con nudos.

A lo largo del armado/desarmado, los montadores del andamio deben usar un cinturón de seguridad fijado en el punto de anclaje. El montaje de los andamios deberá realizarse sólo por personal capacitado.

Para realizar trabajos en andamios es obligatoria la existencia de puntos resistentes e independientes de los andamios que permitan al empleado colocar el cabo de vida durante su permanencia en ese andamio.

Está prohibido anclar a la estructura de los andamios escaleras metálicas, pasamanos, barandilla o cualquier otro elemento que no ofrezca la resistencia requerida o pueda causar riesgos a terceros.

Todos los materiales de construcción de andamios deben ser almacenados en lugares adecuados, bien organizados y seguros.

Cuando no se utilizan, las tablas y los tubos deben ser correctamente almacenados y apilados en forma organizada.

No está permitido montar andamios en lugares que obstruyan el acceso a equipos de combate contra incendios, puertas y salidas de emergencia.

Las actividades de armado y desarmado de andamios cerca de las redes eléctricas deben estar precedidas de un *Permiso de Trabajo* y un *Análisis de Trabajo Seguro (ATS)*.

No está permitido, sobre las plataformas de los andamios, el uso de escaleras u otros medios para lograr llegar a lugares más altos.

En los ascensos de trabajo vertical en cualquier andamio por encima de 1,8 m de altura, el trabajador debe hacer uso del arnés de seguridad con cabo de vida doble, debidamente enganchado a una línea de vida o punto de anclaje seguro.

No deben apoyarse cargas (tubos, piezas pesadas, maquinaria, etc.) sobre la estructura, piso o barandilla de andamios, excepto en los casos en que ese apoyo sea esencial y haya un ATS, especificación y cálculos realizados por el Técnico Responsable de la empresa Contratista.

También está prohibido anclar en la estructura del andamio equipos para elevar, traccionar o que puedan causar deformaciones (ejemplo, tirfor, montacargas o aparejos).

Cuando exista un riesgo de caída de materiales desde niveles superiores, la plataforma de trabajo debe tener una protección superior u organizar el trabajo de tal manera de que se evite dicho riesgo.

Los andamios deben estar equipados con indicación de la carga máxima de trabajo.

Los andamios deben poseer señales que indiquen su condición: "ANDAMIO AUTORIZADO" (verde) o "ANDAMIO NO AUTORIZADO" (rojo), con indicación de las personas responsables del montaje y la liberación, tal como se establece en la *Tarjeta para identificación de andamios*.

<p>ASCENSOR 1215 – Av. Sarmiento 1215 – Ministerio Publico Fiscal</p>	<p>NORMAS DE HIGIENE, SEGURIDAD Y MEDIO AMBIENTE PARA EMPRESAS CONTRATISTAS</p>	<p>Página: 12/ 22</p>
---	--	-----------------------



Después de la inspección, una vez aprobado el andamio, recibirá la placa “ANDAMIO AUTORIZADO” (verde), con registro de las personas responsables de la inspección y la liberación. Si no es aprobado, el andamio deberá recibir la placa de "ANDAMIO NO AUTORIZADO" (rojo) y su uso estará estrictamente prohibido.

Cuando un andamio esté en fase de montaje, desmontaje, en modificación o reparación, debe recibir la placa "ANDAMIO NO AUTORIZADO" (rojo), en tales casos, sólo los constructores autorizados tienen acceso al andamio.

Las placas deben colocarse junto a todos los accesos del andamio, constituyendo una falta grave eliminar o cambiar las placas sin autorización expresa.

PLATAFORMAS ELEVADORAS

La plataforma elevadora (tijera estándar, tijeras todoterreno, telescópica, mástil vertical, articuladas, unipersonal y remolcable) debe contener los siguientes requisitos:

- Indicación de la capacidad de carga visible a la distancia;
- Conos reflectivos para señalización de la ubicación de la máquina
- Sistema de control de descenso de emergencia
- Aviso sonoro y visual de traslado
- Dispositivo antioscilante y limitador de carga
- Sistema de bloqueo/freno de las ruedas
- Sistema de estabilización automática para ser utilizado antes del ascenso a la plataforma (ejemplo mediante apoyos estabilizadores telescópicos)
- Plataforma operativa con suelo de material antideslizante.

El encendido y bloqueo de las plataformas elevadoras es responsabilidad del operador.

Las plataformas elevadoras podrán utilizarse sólo después de ser inspeccionadas y autorizadas, de acuerdo con los criterios del formato Inspección de plataforma elevadora o similar.(CHECK LIST)

Los operadores de la plataforma elevadora deben portar licencia Interna, según criterio del Responsable en Higiene y Seguridad.

Únicamente, podrá trabajar en las plataformas elevadoras la cantidad de personas estipulada por el fabricante, independientemente de su capacidad de carga.

<p>ASCENSOR 1215 – Av. Sarmiento 1215 – Ministerio Publico Fiscal</p>	<p>NORMAS DE HIGIENE, SEGURIDAD Y MEDIO AMBIENTE PARA EMPRESAS CONTRATISTAS</p>	<p>Página: 13/ 22</p>
---	--	-----------------------

PASARELA PARA TECHO

La pasarela para trabajos en techos debe poseer los siguientes requisitos:

- Fabricación en material de resistencia apropiada con antideslizante, con el ancho y largo que permitan el movimiento con seguridad;
- Dispositivo de traba entre los elementos tablones;
- Puntos de anclajes y línea de vida acompañando la extensión de la pasarela para el uso del cinturón de seguridad durante la permanencia sobre la misma;
- Poseer escalones cuando se utilicen en superficies inclinadas.

ELEMENTOS DE PROTECCIÓN PERSONAL

La definición, la distribución, el uso, la inspección y el control de los EPP deberán cumplir con los requisitos del procedimiento de elección de Equipos y elementos de protección personal.

- **ARNES COMPLETO DE SEGURIDAD TIPO PARACAIDISTA**

El arnés de seguridad tipo paracaidista debe cumplir con los siguientes requisitos:

Estar confeccionado en material sintético, con líneas y costuras en material sintético con colores contrastantes al material básico para facilitar la inspección.

En el caso de actividades que involucren altas temperaturas y soldaduras, el cinturón debe confeccionarse en fibra de aramida; debe poseer argollas en el dorso para trabajos en general, punto para fijar traba-caídas de línea de vida vertical, argollas laterales con protección lumbar para trabajos de posición (electricista), punto de anclaje en el hombro para trabajos de espacio limitado y rescate.

Carga estática mínima de ruptura del arnés de seguridad o límite de 2.268 kg.

Está prohibido el uso del cinturón de seguridad tipo abdominal.

Los cinturones de seguridad deben usarse exclusivamente como EPP, debiendo siempre ser inspeccionados por el usuario antes del inicio de los trabajos.

CABO DE VIDA DOBLE

El cabo de vida doble debe cumplir los siguientes requisitos:

- Estar fabricados en fibra sintética (excepto nilón), con gancho de sujeción y traba doble de seguridad. En caso de actividades que involucren altas temperaturas y soldaduras, el cabo de vida debe ser confeccionado en fibra de aramida;
- Capacidad mínima para soportar carga de 2.268 Kg;
- Largo máximo de 1,6 m;
- Poseer absorbedor de energía;
- Debe ser fijado por encima del nivel del hombro;
- Gancho de sujeción con apertura mínima de 53 mm.

<p>ASCENSOR 1215 – Av. Sarmiento 1215 – Ministerio Publico Fiscal</p>	<p>NORMAS DE HIGIENE, SEGURIDAD Y MEDIO AMBIENTE PARA EMPRESAS CONTRATISTAS</p>	<p>Página: 14/ 22</p>
---	--	-----------------------

Los anclajes del cabo de vida doble deben realizarse en un punto externo de la estructura de trabajo, salvo en situaciones especiales técnicamente comprobadas por el profesional habilitado. En situaciones especiales, el profesional habilitado debe elaborar un proyecto que compruebe la estabilidad y resistencia del conjunto.

Los cabos de vida deben ser inspeccionados por el usuario antes de iniciarse los trabajos.

En la plataforma elevadora, el cabo de vida del cinturón de seguridad debe anclarse en el lugar establecido por el fabricante.

SALVA CAÍDAS (equipos T3 y T4)

El salva caídas debe cumplir los siguientes requisitos:

- Fuerza de freno inferior a 6 kN (Placa de identificación);
- Indicador de fin de vida útil (Placa de identificación);
- Gancho de sujeción giratorio 360º para que no haya torsión del cable;
- Resorte de protección antitraba.

El traba-caídas anclado en un punto fijo debe ser instalado siempre a una distancia de, como mínimo, 70 cm por encima de la cabeza del trabajador y poseer su punto de anclaje con capacidad de carga superior a 1.500 kg. El desplazamiento horizontal del trabajador, con relación al centro del equipo, no debe ser superior a $\frac{1}{3}$ de la distancia entre el punto de unión del cinturón y el suelo. Caso contrario, deberá utilizar obligatoriamente la línea de vida.

El traba-caídas móvil debe poseer doble traba de seguridad y traba simultánea en dos puntos de la línea de vida.

LÍNEA DE VIDA

Las líneas de vida, verticales y horizontales deben cumplir los siguientes requisitos:

- Indicación de la capacidad máxima de carga;
- Protección contra la fricción y, en caso de necesidad, deberá fabricarse en material resistente a altas temperaturas.
- El anclaje de la línea de vida debe realizarse en un punto externo de la estructura de trabajo.

BARANDA

La baranda debe utilizarse como protección contra caída de altura y cumplir los siguientes requisitos:

Instalaciones provisionarias:

- Baranda superior a 1,2 m por sobre las áreas de trabajo o circulación;
- Baranda intermedia de 0,7 m por sobre las áreas de trabajo o circulación;

Instalaciones permanentes:

- Parte superior con un mínimo de 0,9 m por sobre las áreas de trabajo o circulación;
- Parte Intermedia a 0,50 m sobre las áreas de trabajo.

<p>ASCENSOR 1215 – Av. Sarmiento 1215 – Ministerio Publico Fiscal</p>	<p>NORMAS DE HIGIENE, SEGURIDAD Y MEDIO AMBIENTE PARA EMPRESAS CONTRATISTAS</p>	<p>Página: 15/ 22</p>
---	--	-----------------------

- Colocar, en todos los andamios y escaleras, la identificación de la firma propietaria y señalar la zona para prevenir accidentes a terceros.
- Independientemente de la altura de los andamios y escaleras, mantener sus bases niveladas y su estabilidad garantizada, debiendo estar perfectamente asegurados en su punto de apoyo. Para silletas suspendidas se deberá adoptar medidas de seguridad de manera tal de evitar accidentes propios y a terceros, el profesional habilitado en Higiene y Seguridad de la Empresa Contratista, será el responsable de verificar que los andamios, silletas suspendidas, escaleras, y sus elementos componentes se encuentren en buenas condiciones de seguridad, de acuerdo al soporte y a la carga máxima a soportar, que el personal utilice los elementos de amarre y sujeción para caídas a distinto nivel y todo el sistema que sea necesario para prevenir accidentes deberán también señalar correctamente el recinto de trabajo mientras dure la tarea.
- Al término de la tarea diaria, retirar de los andamios los materiales sueltos y las herramientas para evitar su caída. Una vez finalizado el trabajo, los andamios deben ser desarmados y retirados del lugar de realización de la tarea. Utilizar, para plataforma de andamio, como mínimo dos tablones de 30 cm. de ancho por 2,5 cm. de espesor, sin ataduras, nudos, desviaciones excesivas de las vetas u otros defectos que la pueden hacer insegura.
- Colocar debajo de cada tablón, a modo de traba en los extremos, listones de 3,5 cm. x 3,5 cm., aproximadamente, a los fines de evitar el desplazamiento y eventual caída de los mismos, o fijar con otro método seguro.
- Cuando se utilizan torres de andamios, provistas de ruedas en su base, las mismas deben tener algún sistema de traba de seguridad. No está permitido el movimiento de la torre con personas, herramientas, u otros materiales sobre su plataforma.
- Silletas suspendidas deberán ser colocadas en puntos fijos y verificar por el responsable de Higiene y Seguridad de la empresa contratista previo al inicio todos los elementos de seguridad que componen la tarea.
- Utilizar escaleras en perfectas condiciones de uso. Las escaleras de más de 3,5 m. de altura, deberán tener sistema de enganche en su parte superior. No está permitido el uso de escaleras improvisadas. Las escaleras de madera, no deben pintarse con esmaltes de colores opacos, solo debe aplicárseles barnices protectores incoloros.
- Las escaleras de hojas simples y / o extensibles, deberán ser provistas de zapatas de seguridad.
- Pintar de color rojo, los dos escalones superiores, para advertir y recordar al personal, la prohibición de estacionarse sobre ellos.

Trabajos con Tensión Eléctrica:

Distancias de Seguridad:

Para prevenir descargas disruptivas en trabajos efectuados en la proximidad de partes no aisladas de instalaciones eléctricas en servicio, las separaciones mínimas, medidas entre cualquier punto con tensión y la parte más próxima del cuerpo del operario o de las herramientas no aisladas por él utilizadas en la situación más desfavorable que pudiera producirse, serán las siguientes:

<p>ASCENSOR 1215 – Av. Sarmiento 1215 – Ministerio Publico Fiscal</p>	<p>NORMAS DE HIGIENE, SEGURIDAD Y MEDIO AMBIENTE PARA EMPRESAS CONTRATISTAS</p>	<p>Página: 16/ 22</p>
---	--	-----------------------

TABLA Nº 1

Nivel de Tensión Distancia mínima

- hasta 24 v sin restricción
- más de 24 v hasta 1 kv. 0,8 m. (1)
- más de 1 kv hasta 33 kv. 0,8 m.
- más de 33 kv. hasta 66 kv. 0,9 m. (2)
- más de 66 kv. hasta 132 kv. 1,5 m.
- más de 132 kv. hasta 150 kv. 1,65 m.
- más de 150 kv. hasta 220 kv. 2,1 m.
- más de 220 kv. hasta 330 kv. 2,9 m.
- más de 330 kv. hasta 500 kv. 3,6 m.

(1) Estas distancias pueden reducirse a SESENTA CENTIMETROS (60 cm.) por colocación sobre los objetos con tensión de pantallas aislantes de adecuado nivel de aislación y cuando no existan rejas metálicas conectadas a tierra que se interpongan entre el elemento con tensión y los operarios.

(2) Para trabajos a distancia. No se tendrá en cuenta para trabajos a potencial.

El personal que realice trabajos en instalaciones eléctricas deberá ser adecuadamente capacitado por la empresa sobre los riesgos a que estará expuesto y en el uso de material, herramientas y equipos de seguridad. Del mismo modo recibirá instrucciones sobre cómo socorrer a un accidentado por descarga eléctrica, primeros auxilios, lucha contra el fuego y evacuación de locales incendiados.

Trabajos y Maniobras en Instalaciones de Baja Tensión:

- Antes de iniciar cualquier tipo de trabajo en BT se procederá a identificar el conductor o instalación sobre lo que se deberá trabajar.
- Toda instalación será considerada bajo tensión, mientras no se compruebe lo contrario con aparatos, detectores o verificadores, destinados al efecto.
- No se emplearán escaleras metálicas, metros, aceiteras y otros elementos de materiales conductores en instalaciones con tensión.
- Siempre que sea posible, deberá dejarse sin tensión la parte de la instalación sobre la que se vaya a trabajar.

Trabajos y Maniobras en Instalaciones de Media Tensión y Alta Tensión

- Todo trabajo o maniobra en Media tensión o Alta tensión deberá estar expresamente autorizado por el responsable de la tarea, quien dará las instrucciones referentes a disposiciones de seguridad y formas operativas.
- Toda instalación de Media tensión o de Alta tensión siempre será considerada como instalación con tensión hasta tanto se compruebe lo contrario con detectores apropiados y se le conecte a tierra.
- Cada equipo de trabajo deberá contar con el material de seguridad necesario para el tipo de tarea a efectuar, y además los equipos de salvataje y un botiquín de primeros auxilios para el caso de accidentes. Todo el material de seguridad deberá verificarse visualmente antes de cada trabajo, sin perjuicio de las inspecciones periódicas que realice el responsable de Higiene y Seguridad en el Trabajo. No debe ser utilizado ningún elemento defectuoso.

Trabajos en Instalaciones Eléctricas sin Tensión:

- En los puntos de alimentación de la instalación, el responsable del trabajo deberá:

<p>ASCENSOR 1215 – Av. Sarmiento 1215 – Ministerio Publico Fiscal</p>	<p style="text-align: center;">NORMAS DE HIGIENE, SEGURIDAD Y MEDIO AMBIENTE PARA EMPRESAS CONTRATISTAS</p>	<p style="text-align: right;">Página: 17/ 22</p>
---	--	--

I. Seccionar la parte de la instalación donde se vaya a trabajar, separándola de cualquier posible alimentación, mediante la apertura de los aparatos de seccionamientos más próximos a la zona de trabajo.

II. Bloquear en posición de apertura los aparatos de seccionamiento indicados en I. Colocar en el mando de dichos aparatos un rótulo de advertencia, bien visible, con la inscripción "Prohibido Maniobrar" y el nombre del Responsable del Trabajo que ordenará su colocación para el caso que no sea posible inmovilizar físicamente los aparatos de seccionamiento. El bloqueo de un aparato de corte o de seccionamiento en posición de apertura, no autoriza por sí mismo a trabajar sobre él. Para hacerlo deberá consignarse la instalación, como se detalla.

III. Consignación de una instalación, línea o aparato. Se denomina así el conjunto de operaciones destinadas a:

- Separar mediante corte visible la instalación, línea o aparato, de toda fuente de tensión.
- Verificar la ausencia de tensión con los elementos adecuados.
- Efectuar puestas a tierra y en cortocircuitos necesarias, en todos los puntos de acceso por si pudiera llegar tensión a la instalación, como consecuencia de una maniobra errónea o falla de sistema.

IV. Colocar la señalización necesaria y delimitar la zona de trabajo.

- Descargar la instalación.
- En el lugar de trabajo:
 - El responsable de la tarea deberá a su vez repetir los puntos a apartados I, II, III y IV como se ha indicado, verificando tensión en el neutro y el o los conductores, en el caso de línea aérea. Verificará los cortocircuitos a tierra, todas las partes de la instalación que accidentalmente pudieran verse energizadas y delimitará la zona de trabajo, si fuera necesario.
- Reposición del servicio:
 - Después de finalizados los trabajos, se repondrá el servicio cuando el responsable de la tarea compruebe personalmente que:
 - I. Todas las puestas a tierra y en cortocircuito por él colocadas han sido retiradas.
 - II. Se han retirado herramientas, materiales sobrantes, elementos de señalización y se levantó el bloqueo de aparatos de seccionamiento.
 - III. El personal se haya alejado de la zona de peligro y que ha sido instruido en el sentido que la zona ya no está más protegida.
 - IV. Se ha efectuado la prueba de resistencia de aislación.
- Re-energización:
 - Una vez efectuados los trabajos y comprobaciones indicados, el responsable de la tarea procederá a desbloquear los aparatos de seccionamiento que se habían hecho abrir. Retirá los carteles señalizadores.

Ejecución de Trabajos con Tensión:

Los mismos se deberán efectuar:

- Con métodos de trabajos específicos, siguiendo las normas técnicas que se establecen en las instrucciones para estos tipos de trabajos.
- Con material, equipo de trabajo y herramientas que satisfagan las normas de seguridad.
- Con autorización especial del profesional designado por la empresa, quien detallará expresamente el procedimiento a seguir en el trabajo, en lo atinente a la seguridad.
- Bajo el control constante del responsable de la tarea.

<p>ASCENSOR 1215 – Av. Sarmiento 1215 – Ministerio Publico Fiscal</p>	<p>NORMAS DE HIGIENE, SEGURIDAD Y MEDIO AMBIENTE PARA EMPRESAS CONTRATISTAS</p>	<p>Página: 18/ 22</p>
---	--	-----------------------

Ejecución de Trabajos en Proximidad de Instalaciones de Media Tensión y Alta Tensión en Servicio:

En caso de efectuarse trabajos en las proximidades inmediatas de conductores o aparatos de media tensión o alta tensión, energizados y no protegidos, los mismos se realizarán atendiendo las instrucciones que, para cada caso en particular, del responsable de la tarea, quien se ocupará que sean constantemente mantenidas las medidas de seguridad por él fijadas y la observación de las distancias mínimas de seguridad establecidas en Tabla N° 1 prevista en el artículo 75 del decreto 911/96.

Disposiciones complementarias referentes a las canalizaciones eléctricas.

Líneas aéreas:

- En los trabajos de líneas aéreas de diferentes tensiones se considerará, a efectos de las medidas de seguridad a observar, la tensión más elevada que soporten. Esto también será válido en el caso de que algunas de tales líneas sea telefónica.
- En las líneas de dos o más circuitos, no se realizarán trabajos en uno de ellos estando los otros con tensión, si para su ejecución es necesario mover los conductores de forma que puedan entrar en contacto o acercarse excesivamente.
- En los trabajos a efectuar en los postes se usarán, además del casco protector con barbijo, trepadores y cinturones de seguridad. Las escaleras utilizadas en estos trabajos estarán construidas con materiales aislantes.
- Cuando en estos trabajos se empleen vehículos dotados de cabrestantes o grúas, se deberá evitar el contacto con las líneas en tensión y la excesiva cercanía que pueda provocar una descarga disruptiva a través del aire.
- Se suspenderá el trabajo cuando exista inminencia de tormentas.
- La transmisión de órdenes de energización o corte debe ser efectuada a través de medios de comunicación persona a persona y la repetición de la orden será hecha en forma completa e indudable por quien la tenga que ejecutar, lo que se concretará sólo después de haber recibido la contraseña previamente acordada.

Canalizaciones subterráneas:

- Todos los trabajos cumplirán con las disposiciones concernientes a trabajos y maniobras en baja tensión o media tensión y alta tensión, según sea el nivel de tensión de la instalación.
- Para interrumpir la continuidad del circuito de una red a tierra en servicio se colocará previamente un puente conductor a tierra en el lugar de corte y la persona que realice este trabajo estará correctamente aislada.
- En la apertura de zanjas o excavaciones para reparación de cables subterráneos se colocarán previamente barreras u obstáculos, así como la señalización que corresponda.
- En previsión de atmósferas peligrosas, cuando no puedan ventilarse desde el exterior o en caso de riesgo de incendio en la instalación subterránea, el operario que deba entrar en ella llevará máscara protectora y cinturón de seguridad con cable de vida, que otro trabajador sujetará desde el exterior.
- En las redes generales de puesta a tierra de las instalaciones eléctricas se suspenderá el trabajo al probar las líneas y en caso de tormenta.

Para todo trabajo y maniobra en dispositivos y locales eléctricos se deberá cumplir, además, con los artículos del n° 85 al n° 87 del decreto 911/96, reglamentario de la Ley 19587, Ley de Higiene y Seguridad en el Trabajo.

<p>ASCENSOR 1215 – Av. Sarmiento 1215 – Ministerio Publico Fiscal</p>	<p style="text-align: center;">NORMAS DE HIGIENE, SEGURIDAD Y MEDIO AMBIENTE PARA EMPRESAS CONTRATISTAS</p>	<p style="text-align: right;">Página: 19/ 22</p>
---	--	--

Autorización temporaria, para soldadura, corte, amolado y otros trabajos que produzcan llama o generen temperaturas importantes:

- La Empresa Contratista, antes de iniciar trabajos con riesgo de incendio y/o explosión (soldaduras, cortes, amolado y otros trabajos en caliente), debe observar las siguientes recomendaciones:
- El Permiso de trabajo será firmado por el Responsable en Hys de la empresa contratista y por el supervisor de obra, para ser presentado al Lic. en Higiene y Seguridad del MINISTERIO PUBLICO FISCAL, para dar aprobación, con el objeto de prevenir incendios, explosiones y otros accidentes.
- La autorización, debe ser solicitada por el ejecutante de la tarea.
- La autorización, solamente es válida para el trabajo y el lugar indicado, para la fecha y período de tiempo consignados.
- La extensión de un trabajo o su reinicio, requiere, si es en el mismo día, un nuevo control de las condiciones del lugar por parte del Lic. en Higiene y Seguridad del MINISTERIO PUBLICO FISCAL y, si es a partir de algún día posterior, una nueva autorización.
- La autorización, será suspendida y el trabajo interrumpido, si éste no está siendo realizado conforme a las instrucciones específicas. El reinicio, solamente será autorizado, después de corregidas las No conformidades que determinaron la suspensión de la autorización.
- El Permiso, sólo será autorizado cuando:
- Las partes involucradas (Área o Sector, Mantenimiento y Responsable de Higiene y Seguridad) coincidan, en que resulta inevitable el empleo de estos métodos.
- Se verifique, la existencia de condiciones y medidas preventivas adecuadas, las cuales se harán constar en el registro respectivo.
- Además de las recomendaciones genéricas, anteriormente descritas, se observará lo siguiente:
- Los equipos serán revisados, antes de ingresar a la repartición del MINISTERIO PUBLICO FISCAL, por el Lic. en Higiene y Seguridad del MINISTERIO PUBLICO FISCAL.
- Las fichas y cables de alimentación, cables de masa y pinzas porta electrodos de las máquinas de soldar, deben estar en perfectas condiciones de uso. No se admitirán conexiones improvisadas.
- Las mariposas o tuercas de fijación de los cables para soldar, deben ser de bronce.
- Los cables para soldar, deben ser de la misma sección en toda su extensión y en caso de existir enmiendas, éstas deben ser hechas con conectores adecuados y perfectamente aisladas.
- No debe permitirse, que el cable de alimentación pueda ser aplastado por vehículos o carros manuales.
- El equipo, debe ser conectado con toma corriente con descarga a tierra.
- Las tomas de energía eléctrica, deben hacerse en circuitos habilitados. Está prohibido efectuar conexiones en circuitos no autorizados.
- No se utilizará ninguna cañería, para conectar a masa los equipos.
- Los equipos, deberán contar con protectores diferenciales en la alimentación.
- Para servicios de soldadura y corte con oxiacetileno con conjuntos portátiles, además de las recomendaciones genéricas anteriormente descritas, se observará lo siguiente:
- Los cilindros deben ser almacenados, transportados y manipulados con sus capuchones de protección de las válvulas, evitándose impactos o caídas.
- Estando vacíos o llenos y fuera de los carritos manuales, deben estar adecuadamente asegurados con cadenas a paredes u otros elementos fijos.
- Los cilindros de acetileno, sólo deben ser transportados y usados verticalmente (de pie). Si por cualquier causa, estuvieron acostados, es necesario dejarlos de pie 24 horas antes de utilizarlos. Siempre, tratar al tubo como lleno, por más baja que sea la presión.
 - Los conjuntos portátiles, deben ser montados sobre un carrito metálico, con ruedas de llanta metálica o de goma maciza. Deberá contar, con una chapa fija separadora entre los tubos, que supere su ancho al tubo de mayor diámetro y la altura no inferior al tubo más alto.
 - Los cilindros, deberán sujetarse al carrito mediante cadenas o abrazaderas metálicas, por la mitad de su altura, aproximadamente.

<p>ASCENSOR 1215 – Av. Sarmiento 1215 – Ministerio Publico Fiscal</p>	<p style="text-align: center;">NORMAS DE HIGIENE, SEGURIDAD Y MEDIO AMBIENTE PARA EMPRESAS CONTRATISTAS</p>	<p style="text-align: right;">Página: 20/ 22</p>
---	--	--

- La presión de acetileno en la manguera, nunca debe exceder las 15 libras por pulgada cuadrada.
- Junto al cilindro de acetileno, siempre debe existir una llave adecuada. Mientras esté abierta la válvula, la llave tiene que estar colocada y lista para ser accionada de inmediato.

Mangueras:

- No podrán utilizarse mangueras que presenten resquebrajaduras o no se encuentren en perfectas condiciones.
- Se deberán utilizar mangueras de color negro, azul o verde, para la conexión del oxígeno y de color rojo para el acetileno o gas. Se debe evitar el uso de mangueras muy largas. El máximo aconsejable es de 10 metros. En casos especiales, de mayor longitud, se debe consultar al Lic en Higiene y Seguridad del MINISTERIO PUBLICO FISCAL.
- Las conexiones de las mangueras, con las válvulas y el soplete, deben ser hechas con abrazaderas.
- No están permitidos más de dos empalmes, siendo obligatoria la aplicación de abrazaderas en las conexiones.
- Aproximadamente a un (1) metro, del regulador de presión del cilindro de acetileno (y en su caso de la garrafa) y del cilindro de oxígeno, deben ser instaladas válvulas de seguridad contra retroceso de llama.
- Para encender el soplete, se debe usar solamente el chispero o llama piloto.
- No está permitido, que los vehículos pasen por encima de la mangueras. Si hubiera tránsito en el área, las mismas deben pasar por encima, con altura suficiente para no ser alcanzadas por los vehículos. Si esto no es posible y deben tenderse sobre el suelo, se protegerán con medias cañas de madera o metal.
- Durante la ejecución de las tareas, el conjunto debe estar fuera del alcance de las chispas.
- Bajo ningún punto de vista, permitir que cilindros de oxígeno o acetileno estén en contacto con aceite, grasas o fuentes de calor tales como llamas, hornos, etc.
- Al finalizar la actividad, los conjuntos de oxiacetileno deben ser almacenados en las áreas específicas para estos trabajos. De no ser así, se debe pedir autorización al Lic. en Higiene y Seguridad o al Responsable del MINISTERIO PUBLICO FISCAL.

Vehículos de transporte:

- Realizar entrenamientos específicos, a los conductores de vehículos industriales. Todos deben portar el registro del conductor.
- No permitir, el transporte de personas paradas en los estribos de los vehículos, ni sobre la caja de los mismos ni sentado en sus bordes.
- No permitir, el transporte simultáneo de personas junto a herramientas, materiales y equipos, que no estén debidamente asegurados.
- Obedecer todas las señales de tránsito.
- Respetar los límites de velocidad.
- Estacionar los vehículos, solamente en lugares permitidos.
- No se permite el ingreso a las áreas restringidas, salvo autorización especial del Lic en Higiene y Seguridad del MINISTERIO PUBLICO FISCAL.
- Mantener, los vehículos en perfecto estado de conservación y seguridad.

PAUTAS AMBIENTALES.

La Empresa Contratista debe:

- Tener adecuados planes de prevención y mitigación de derrames o fugas de aquellos materiales peligrosos que pudiera almacenar y / o manipular.
- Informar, inmediatamente, al Lic. en Higiene y Seguridad del MINISTERIO PUBLICO FISCAL, cualquier condición anormal detectada durante el desarrollo de sus actividades de mantenimiento, montaje u otros servicios.

<p>ASCENSOR 1215 – Av. Sarmiento 1215 – Ministerio Publico Fiscal</p>	<p>NORMAS DE HIGIENE, SEGURIDAD Y MEDIO AMBIENTE PARA EMPRESAS CONTRATISTAS</p>	<p>Página: 21/ 22</p>
---	---	-----------------------

- Informar, inmediatamente, al Lic. en Higiene y Seguridad del, la ocurrencia de cualquier derrame, fuga u otra descarga accidental de materiales peligrosos. No permitir descargas de materiales peligrosos a los drenajes o alcantarillas, sin la previa aprobación del Lic. en Higiene y Seguridad del MINISTERIO PUBLICO FISCAL.
- Respetar, la clasificación de residuos. Ante desconocimiento o dudas, consultará al Lic. en Higiene y Seguridad del MINISTERIO PUBLICO FISCAL. Los gastos ocasionados por retiro y el destino final, de los residuos, son a cargo de la empresa contratista.
- No ingresar a la repartición, sustancias o materiales, potencialmente peligrosos, sin la previa autorización del Lic. en Higiene y Seguridad del MINISTERIO PUBLICO FISCAL. Únicamente podrán ingresar si están adecuadamente contenidas y correctamente rotuladas.
- Minimizar, la generación de ruido, humos, olores, vibraciones, emisiones de polvo y movimientos de vehículos en dependencia y adyacencias. Obtener, antes de comenzar el trabajo, todas las habilitaciones o permisos ambientales necesarios y presentar al Lic. en Higiene y Seguridad del MINISTERIO PUBLICO FISCAL, copias de tales permisos.
- Asegurar la protección del ambiente natural, en torno al área de trabajo y externo.
- Informar a su personal, sobre estas normas de Higiene, Seguridad y Medio Ambiente y concientizarlo sobre el compromiso de respetarlas.
- Cubrir los gastos, que resulten de las acciones tomadas para remediar daños causados al medio ambiente, por incidentes provocados por su personal o personal de empresas subcontratistas.

F. DOCUMENTACIÓN DE REFERENCIA.

- ✓ Ley Nacional 19.587, Decreto Reglamentario 351/79 de Higiene y Seguridad en el Trabajo. La Ley Nacional 24.557 – Decreto Reglamentario de Riesgos en el Trabajo.
- ✓ Programa Provincial para el Mejoramiento de las Condiciones de Trabajo en la Industria de la Construcción/87.
- ✓ Decreto Nacional 911/96 Reglamento de la Industria de la Construcción. Decreto 170/96 de la Superintendencia de Riesgos del Trabajo.
- ✓ Resolución 51/97 de la Superintendencia de Riesgos del Trabajo. Resolución 35/98 de la Superintendencia de Riesgos del Trabajo. Resolución 319/99 de la Superintendencia de Riesgos del Trabajo.
- ✓ Exigencias legales a nivel municipal, provincial y nacional en materia de Higiene y Seguridad en el Trabajo y Prevención de Incendios. Resoluciones o decretos emitidos por la Superintendencia de Riesgos del Trabajo.

G. REGISTROS Y DOCUMENTOS A PRESENTAR.

- ✓ Aviso de obra.
- ✓ Programa de seguridad aprobado por la A.R.T.
- ✓ Cláusula de no repetición a favor del MINISTERIO PUBLICO FISCAL.
- ✓ Nómina del personal afectado a dicha obra.
- ✓ Seguros A.R.T. del personal de las Empresas Contratistas.
- ✓ Seguros de vida obligatorios con monto no inferior a \$3.000.000.
- ✓ Constancia de Matrícula del/los Responsable/s en Higiene y Seguridad Personal permanente.
- ✓ Registro de Disposición Final de Residuos.
- ✓ Registro de capacitación sobre Higiene y Seguridad en el Trabajo firmados.
- ✓ Registro de entrega de elementos de protección personal firmado por el personal.
- ✓ Seguros, Verificación Técnica y Elementos de Seguridad correspondientes del Vehículo/Maquinaria a utilizar.
- ✓ Licencia habilitante para conducir/operar/maniobrar del operario de la Maquinaria/Vehículo a utilizar.
- ✓ Libro de observaciones y recomendaciones de Higiene y Seguridad (Libro de Actas).
- ✓ PT y ATS al momento de la obra.

ASCENSOR 1215 – Av. Sarmiento 1215 – Ministerio Publico Fiscal	NORMAS DE HIGIENE, SEGURIDAD Y MEDIO AMBIENTE PARA EMPRESAS CONTRATISTAS	Página: 22/ 22
---	---	----------------

- ✓ Presentar documentos de PTS para determinadas tareas cuando el responsable en Hys del Mpfasi lo disponga.
- ✓ Checklist de herramientas y maquinarias (Realizado en el lugar de obra y realizara una vez a la semana, siempre y cuando no se hayan cambiado)
- ✓ Checklist tablero (Realizado en el lugar de obra y realizara una vez a la semana, siempre y cuando no se hayan cambiado)
- ✓ Checklist EPP (Realizado en el lugar de obra y realizara una vez a la semana, siempre y cuando no se hayan cambiado)
- ✓ Legajo Técnico
- ✓ Contar con Responsable en Higiene y Seguridad Laboral siguiendo el cálculo del doble de hs de acuerdo a los días que dure la obra (10 días de duración corresponden a 5 hs del Responsable en Hys durante lo que dura la obra). La visita del responsable no podrá superar las 2 hs diarias.
- ✓ Contará con un responsable en Higiene y Seguridad permanente si el Responsable en Higiene y Seguridad del Ministerio Publico Fiscal así lo dispusiera.
- ✓ El responsable en Hys deberá impartir charlas de seguridad de 5´ diarias y dejar respaldo de las mismas.
- ✓ Si la obra es de corta duración deberá presentar Programa de Seguridad de Tareas repetitivas y de corta duración.
- ✓ Contar con sistema de extinción de incendio propio (teniendo en cuenta tipo de fuego)
- ✓ Normas de Certificación correspondientes
- ✓ Después de finalizar la tarea ofrecer charla capacitadora sobre uso, manipulación o normas de seguridad en cuanto a la misma cuando el Responsable en Higiene y Seguridad del Ministerio Publico Fiscal así lo dispusiera.
- ✓ Cumplir con las Leyes Provinciales y Nacionales de energía eléctrica
- ✓ Este documento firmado por la empresa contratada para dar conformidad de lo solicitado.



Lic. EXEQUIEL CAMPOS GARRONE
RESPONSABLE HIGIENE Y SEGURIDAD LABORAL
MINISTERIO PUBLICO FISCAL