



PODER JUDICIAL DE TUCUMÁN
PLIEGO UNICO DE BASES Y CONDICIONES GENERALES PARA
LICITACIONES DEL PODER JUDICIAL DE TUCUMAN

DISPOSICIONES GENERALES – ÁMBITO DE APLICACIÓN

Artículo 1º: Las normas contenidas en el presente articulado constituyen el Pliego Único de Bases y Condiciones Generales para la Contratación de Bienes y Servicios del Estado Provincial, aplicables a contratos de compraventa, suministros, servicios, locaciones, alquileres con opción a compra y permutas que celebren las reparticiones y organismos de la Administración Pública Provincial. Las licitaciones públicas y privadas se regirán por las disposiciones de la Ley de Administración Financiera N° 6970, del Reglamento para compras y contrataciones del Estado Provincial vigente, del presente Pliego Único de Bases y Condiciones Generales, del Pliego de Bases y Condiciones Particulares, que incluirá las especificaciones técnicas que correspondan, y cualquier otra norma sobre esta materia o disposición que se dicte en cada caso particular, con posterioridad y que estuviera vigente a la fecha de apertura de la licitación.

COMPUTOS DE LOS PLAZOS.

Artículo 2º: Todos los plazos establecidos en el presente Pliego y demás normas generales o complementarias, se computarán en días hábiles administrativos, salvo expresa disposición en contrario.

CONSULTAS

Artículo 3º: En caso que el pliego de bases y condiciones particulares no contenga previsiones y/o instrucciones respecto a las consultas y aclaraciones que los oferentes deseen formular, éstas podrán efectuarse ante el organismo que gestiona la contratación, por escrito, hasta 72 hs. antes de la fecha establecida para la apertura de ofertas. Las respuestas serán notificadas, junto con las consultas, a todas las personas físicas y/o Jurídicas que hayan retirado los pliegos, hasta el día anterior al de la apertura, y pasarán a formar parte de dichos pliegos.

EXIGENCIAS A CUMPLIR POR LOS OFERENTES

Artículo 4º: Podrán ser oferentes todas las Personas Físicas o Jurídicas con capacidad legal para obligarse, que no se encuentren alcanzadas por las causales previstas en el Art. 108 del Reglamento de Compras y Contrataciones del Estado Provincial, que constituyan Domicilio Especial en la ciudad de San Miguel de Tucumán, que hagan expresa renuncia al Fuero Federal y que manifiesten su voluntad de someterse a los Tribunales Ordinarios de San Miguel de Tucumán. Las Personas Jurídicas deberán acreditar su existencia mediante instrumento suficiente, conforme la Ley de Procedimientos Administrativos N° 4537 y modificatorias.

PRESENTACION DE LAS PROPUESTAS, FORMALIDADES Y REQUISITOS

Artículo 5º: Las propuestas se presentarán en sobre cerrado, con o sin identificación del proponente, indistintamente, hasta la hora fijada para la realización del acto de apertura. Cuando la documentación que integre la propuesta sea voluminosa, podrá sustituirse el sobre por caja o paquete debidamente cerrado. En el sobre, caja o paquete que contenga la propuesta deberá indicarse el número de la licitación y el nombre de la repartición licitante.

Artículo 6º: Las propuestas se integrarán con:

1. La oferta económica
2. Los instrumentos de garantía respectivos.
3. La descripción o catálogo, si resultare pertinente.
4. El sellado de actuación que correspondiere, según la Ley Impositiva vigente.
5. El recibo de la muestra, cuando la presentación de la misma hubiera sido exigida.
6. Tratándose de artefactos, maquinarias y demás bienes que, de acuerdo a las normas comerciales tengan servicios y garantías postventas, deberá indicarse las características y plazos de duración de los mismos, así como identificar al prestador del servicio, cuando se tratare de una persona física o jurídica distinta del oferente.
7. El certificado de libre deuda de impuestos provinciales expedido por la Dirección General de Rentas de la Provincia de Tucumán.
8. Demás documentación exigida en el pliego de bases y condiciones particulares.

Artículo 7º: Las ofertas deberán estar escritas en forma clara y legible, sin raspaduras, interlineas, testaciones ni enmiendas, las que, de existir, deberán estar debidamente salvadas. Los proponentes o sus representantes legales rubricarán cada una de las hojas que compongan la oferta económica. Cuando se actúe en representación de una persona física o jurídica, deberá acompañarse el instrumento que lo acredite.-

Artículo 8º: Si el Pliego de Bases y Condiciones Particulares no indica la forma en que se formulará la oferta, el proponente podrá hacerlo por renglón, y aún por parte de cada renglón.

Asimismo podrá realizar otra oferta por todo lo licitado sobre la base de su adjudicación íntegra.-

Además de la oferta básica u obligatoria, ajustada a los pliegos de bases y condiciones particulares, el oferente podrá presentar ofertas alternativas, en cuyo caso deberá agregar su propio proyecto, condiciones y documentación técnica pertinente, únicamente cuando tal posibilidad esté expresamente prevista en dichos pliegos de bases y condiciones.

GARANTIAS

Artículo 9:

a) Garantía de mantenimiento de la Oferta: Será el 4% sobre el valor total de la oferta, calculado sobre el importe resultante de considerar el mayor valor cotizado por el proponente, deberá acompañarse con la propuesta.

b) Garantía de ejecución del contrato: Será equivalente al 10% del valor total adjudicado y deberá ser entregada a la repartición licitante, dentro de los diez (10) días hábiles siguientes a la notificación de la adjudicación. Esta garantía se integra con el importe correspondiente a la garantía constituida para el mantenimiento de la oferta.

Cuando el adjudicatario no presente la garantía de ejecución del contrato en el plazo establecido, deberá ser notificado para su cumplimiento en el plazo de 72 horas. En caso de persistir en el incumplimiento, quedará sin efecto la adjudicación, aplicándose las penalidades establecidas. En ese caso, podrá adjudicarse el contrato a la propuesta que siguiera en el orden de mérito, que haya formulado la comisión de Preadjudicación, ó a la que resultara más conveniente de entre las restantes ofertas admisibles que se hubieran mantenido, sin necesidad de realizar una nueva licitación.

Artículo 10º: Las garantías podrán constituirse de las siguientes formas:

a) Mediante depósito en la institución bancaria que actúa como agente financiero de la Provincia, haciéndose referencia a la licitación pública a la que corresponde, lo que se acreditará mediante presentación de la boleta respectiva.

b) En títulos de la deuda pública, emitidos por el Estado Nacional o Provincial. Los mismos deberán ser depositados en la institución bancaria que actúa como agente financiero de la Provincia, identificándose la licitación de que se trate. Deberá acreditarse con el comprobante emitido por dicha entidad bancaria, el que constituirá prueba fehaciente del depósito efectuado. Los títulos se tomarán a valor de cotización.

c) Con aval o fianza bancaria debidamente intervenida por la Dirección General de Rentas de la Provincia, constituyéndose el fiador en deudor solidario, liso y llano y principal pagador, renunciando expresamente a los beneficios de división y excusión, en los términos del artículo N° 2.013 del Código Civil, así como al beneficio de interpelación judicial previa.

d) Con seguro de caución debidamente intervenido por la Dirección General de Rentas de la Provincia, mediante pólizas aprobadas por la Superintendencia de Seguros dependiente del Ministerio de Economía de la Nación, o por él organismo nacional que lo reemplace.

e) Mediante pagaré a la vista suscripto por el proponente o quienes tuvieren la representación de la razón social o actuaren con poderes suficientes, debidamente intervenido por la Dirección General de Rentas de la Provincia, cuando el monto de la garantía no supere el cuádruple de la suma actualizada prevista en el art. 59 inc. 1º de Ley 6970.

La elección de la forma de garantía, en principio, queda a opción del oferente o adjudicatario, quien se responsabilizará por la plena ejecutabilidad del instrumento ofrecido. Las garantías deben ser ejecutables en la provincia, y sus emisores deberán fijar domicilio en San Miguel de Tucumán, y renunciar al fuero federal, sometiéndose a la jurisdicción de los Tribunales Ordinarios de la Capital.

Por razones debidamente fundadas en el expediente, el organismo contratante podrá restringir las formas de constitución de las garantías, en cuyo caso, el Pliego de Bases y Condiciones Particulares deberá indicar las formas admitidas.

Las garantías deben constituirse en forma independiente para cada contratación, no admitiéndose como tales, los créditos que el oferente tuviera contra el Estado Provincial ni las garantías de otras licitaciones.

Las garantías correspondientes a licitaciones que realicen las reparticiones pertenecientes a la Administración Central, se constituirán a favor del Superior Gobierno de la Provincia. En las licitaciones que efectúen los Organismos Descentralizados o Autárquicos, las garantías se constituirán a favor del organismo licitante

MUESTRAS

Artículo 11º: Las muestras podrán ser exigidas en los pliegos de bases y condiciones particulares, o por la Comisión de Preadjudicación y deberán presentarse en el plazo, lugar y en la forma que se indique, y serán restituidas dentro de los plazos y en las condiciones establecidas en el Reglamento de Compras y Contrataciones.

VISTA DE LAS ACTUACIONES - IMPUGNABILIDAD DE LAS OFERTAS

Artículo 12º: Toda persona que acredite algún interés, podrá en cualquier momento tomar vista de las actuaciones referidas a una contratación, desde la apertura de las ofertas hasta la finalización del contrato, exceptuando la etapa de evaluación de las ofertas. Las ofertas serán exhibidas a los oferentes por el término de tres (3) días hábiles, contados a partir de la apertura, quienes podrán solicitar copias a su costa. Durante este plazo los

proponentes podrán realizar observaciones e impugnaciones, las que serán evaluadas por la comisión de preadjudicación.

La negativa a dar vista de las actuaciones se considerará falta grave del funcionario o agente al que corresponda otorgarla.

Los terceros no oferentes, deberán acreditar su interés por cualquier medio de prueba. En estos supuestos la toma de vista en ningún caso dará derecho a dichos particulares a efectuar presentaciones en el expediente por el que tramita la licitación, ni dará lugar a la suspensión de los trámites o a demoras en el procedimiento de la contratación.

INADMISIBILIDAD DE LAS PROPUESTAS.

Artículo 13º: Serán causa insubsanable de inadmisibilidad de las propuestas, las siguientes:

a.- La existencia de enmiendas, interlíneas, testaciones y/o raspaduras que no hayan sido debidamente salvadas en la propuesta económica, que versen sobre cuestiones de fondo y no de forma, quedando esta interpretación a cargo de la comisión de preadjudicación.

b.- La falta total de la presentación de la garantía de mantenimiento de la oferta o insuficiencia de la garantía constituida. Sólo será subsanable cuando la constituida parcialmente cubra por lo menos el 80% del monto que correspondiera, en cuyo caso, el oferente deberá completarla en el plazo de 72 horas a partir de su notificación.

c.- La falta total del sellado y/o estampillado fiscal que fija la ley impositiva o insuficiencia del mismo. Sólo será subsanable cuando el pago parcial cubra por lo menos el 70% del monto que correspondiera, en cuyo caso, el oferente deberá completarlo en el plazo de 72 horas a partir de su notificación.

d.- La falta de firma del oferente o su representante legal en la propuesta económica.

La comisión de preadjudicación evaluará las demás observaciones que consten en el acta de apertura, observará la omisión de cualquier otro requisito necesario para la presentación de las propuestas, y notificará a los oferentes cuyas propuestas hayan sido observadas para que subsanen las deficiencias en el plazo de 72 horas. Vencido el plazo, si no se hubiera subsanado la deficiencia, la propuesta será declarada inadmisibile.

ADJUDICACION

Artículo 14º: La adjudicación será resuelta, mediante acto administrativo, por la autoridad competente para aprobar la contratación y será notificada fehacientemente al adjudicatario. Los servicios administrativos del área licitante deberán enviar a la Dirección de Compras y Contrataciones la información correspondiente a los efectos de su difusión en el sitio Web oficial de la Provincia.-

Artículo 15º: La autoridad que apruebe el procedimiento podrá incrementar las cantidades a adjudicar hasta un 20% de las solicitadas, siempre que no varíen los precios unitarios y demás condiciones establecidas y que exista saldo disponible en las partidas presupuestarias correspondientes.-

CONTRATO

Artículo 16º: El contrato, que se perfecciona con la notificación del acto administrativo de adjudicación o con la recepción por parte del adjudicatario de la orden de compra que emita la repartición licitante, no podrá ser transferido ni cedido por el adjudicatario, sin la previa autorización de la autoridad competente que hubiera dispuesto la adjudicación.

ORDEN DE PRELACIÓN

Artículo 17º: Todos los documentos que integran el contrato serán considerados como recíprocamente explicativos. En caso de existir discrepancias entre los referidos documentos, regirá el siguiente orden de prelación:

- a) Ley de Administración Financiera N° 6970.-
- b) Las disposiciones del Reglamento de Compras y Contrataciones del Estado Provincial
- c) El presente Pliego Único de Bases y Condiciones Generales.
- d) El Pliego de Bases y Condiciones Particulares.
- e) La oferta y las muestras que se hubieren acompañado.
- f) El acto administrativo de adjudicación.
- g) La orden de compra.

COMPETENCIA JUDICIAL

Artículo 18º: Ante cualquier divergencia que pudiera suscitarse, las partes quedan sometidas a la competencia de los Tribunales ordinarios de San Miguel de Tucumán, renunciando a cualquier otro fuero o jurisdicción.

CLÁUSULA ANTICORRUPCIÓN

Artículo 19º: Será causal determinante del rechazo sin más trámite de la propuesta u oferta en cualquier estado de la licitación, o de la rescisión de pleno derecho del contrato, dar u ofrecer dinero o cualquier otra dádiva a fin de que:

- a) Funcionarios o empleados públicos con competencia referida a esta licitación o contrato hagan o dejen de hacer algo relativo a sus funciones.
- b) Hagan valer la influencia de su cargo ante otro funcionario o empleado público con la competencia descripta, a fin de que estos hagan o dejen de hacer algo relativo a sus funciones.
- c) Cualquier persona haga valer su relación o influencia sobre un funcionario o empleado público con la competencia descripta, a fin de que estos hagan o dejen de hacer algo relativo a sus funciones.

Serán considerados sujetos activos de esta conducta quienes hayan cometido tales actos en interés del contratista directa o indirectamente, ya sea como representantes, administradores, socios, mandatarios, gerentes, factores, empleados, contratados, gestores de negocios, síndicos, o cualquier otra persona física o jurídica.-

Las consecuencias de estas conductas ilícitas se producirán aún cuando se hubieran consumado en grado de tentativa.

DE LAS SANCIONES

Artículo 20º: Los proponentes o los adjudicatarios que incumplan con alguna de las obligaciones establecidas en los pliegos de bases y condiciones, serán pasibles de las sanciones previstas en el Artículo 117 y 118 del Reglamento de Compras y Contrataciones, las que se graduarán en función de la gravedad de la falta o de su reincidencia.

AFECTACION DE CREDITOS

Artículo 21: Las derechos y créditos a favor de la adjudicataria, se afectarán al cobro de las multas, en el orden siguiente:

- a) Las facturas emergentes del contrato, que estén al cobro o en trámite.
- b) Las garantías constituidas.
- c) Los créditos del contratante resultantes de otros contratos de suministros o prestación de servicios no personales, aún de otras entidades o jurisdicciones, quedando establecido que el contratista presta su conformidad para que se efectúen las compensaciones o retenciones respectivas.

REQUISITOS MINIMOS QUE DEBEN CONTENER LOS PLIEGOS DE BASES Y CONDICIONES PARTICULARES.

Artículo 22º: En los Pliegos de Bases y Condiciones Particulares deberán indicarse los siguientes requisitos esenciales:

- I) Nombre del Organismo contratante.
- II) Objeto de la contratación.
- III) Número de expediente, y número de licitación.
- IV) Valor del pliego si correspondiere.
- V) Plazo de mantenimiento de la propuesta.
- VI) Plazo, lugar, y forma de entrega de los bienes o de la prestación de los servicios.
- VII) Especificaciones técnicas, las que deberán consignar en forma clara e inconfundible:
 - a) Las características y especies de la prestación.
 - b) La calidad exigida, cuando se considere pertinente y, en su caso, las normas de calidad que deben cumplir los bienes o servicios, determinando si los elementos deben ser nuevos, usados o reacondicionados.
 - c) Si se aceptarán tolerancias, cuando la característica de la contratación lo requiera.No se deberán formular especificaciones cuyo cumplimiento sólo sea factible para determinadas empresas o productos.
Para la reparación de aparatos, máquinas o motores podrán solicitarse repuestos denominados legítimos.
- VIII) Fijar la moneda de cotización, en los casos en que se disponga que se cotice en moneda extranjera.
- IX) Indicar la forma y el plazo de pago.
- X) Indicar si se exigirá la presentación de muestras.
- XI) Determinar la forma de constitución de garantía, cuando por razones fundadas se establezca alguna/s en especial o se excluya/n alguna/s de las previstas en el Reglamento.
- XII) Cuando se requiera más de un ejemplar de la propuesta, fijar la cantidad de copias que los oferentes deben presentar.
- XIII) Cuando se admita formular ofertas alternativas, deberá consignarse expresamente.
- XIV) Señalar la información adicional y exigencias que deberán cumplimentar los oferentes.



PODER JUDICIAL DE TUCUMÁN
PLIEGO DE CONDICIONES PARTICULARES
PARA LICITACIONES DEL PODER JUDICIAL DE TUCUMAN
Expediente Nº 003/52-2026 - Licitación Pública Nº 02/2026

ART. 1 - NOMBRE DEL ORGANISMO SOLICITANTE: Poder Judicial de Tucumán

ART. 2 - OBJETO DE LA CONTRATACION: "SERVICIO DE MANTENIMIENTO INTEGRAL, PREVENTIVO – CORRECTIVO PARA LOS ASCENSORES DEL EDIFICIO DEL FUERO PENAL", conforme el siguiente detalle, Anexo I - "Especificaciones técnicas y procedimentales y planos" y Anexo II - "Normas de higiene, seguridad y medio ambiente" que se adjuntan y forman parte del presente pliego.

ÍTEM	DESCRIPCIÓN
1	Ascensor Privado, marca Bioval, denominado "DETENIDOS 1", instalado en extremo Laprida-España
2	Ascensor Privado, marca Bioval, denominado "MAGISTRADOS 1", instalado en extremo Laprida-España
3	Ascensor Público, marca Bioval, denominado "PÚBLICO 1", instalado en Hall Central
4	Ascensor Público, marca Bioval, denominado "PÚBLICO 2", instalado en Hall Central
5	Ascensor Público, marca Bioval, denominado "PÚBLICO 3", instalado en Hall Central
6	Ascensor Público, marca Bioval, denominado "PÚBLICO 4", instalado en Hall Central
7	Ascensor Público, marca Bioval, denominado "PÚBLICO 5", instalado en Hall Central
8	Ascensor Público, marca Bioval, denominado "PÚBLICO 6", instalado en Hall Central
9	Ascensor Privado, marca Bioval, denominado "DETENIDOS 2", instalado en extremo 25 de mayo-España
10	Ascensor Privado, marca Bioval, denominado "MAGISTRADOS 2", instalado en extremo 25 de mayo-España

ART. 3 - VIGENCIA DEL CONTRATO: La duración del contrato a celebrarse será de doce (12) meses contados a partir de la fecha indicada en la orden de compra correspondiente.

Será con opción de prórroga a favor del Poder Judicial por igual período de 12 (doce) meses o fracción menor. En el supuesto que el Poder Judicial no prorrogue la contratación, no generará ningún tipo de derecho a favor del adjudicatario.

En caso de existir la voluntad de continuar con la provisión del servicio, deberá comunicarse por medio fehaciente y con una antelación de 3 meses anteriores al vencimiento del contrato. El precio de los servicios a prorrogarse podrá actualizarse, de manera que resulte adecuado, siendo el límite máximo dado por el incremento de sueldos, según el convenio colectivo de trabajo aplicable al rubro, acaecidos durante los doce meses anteriores a la fecha de cálculo.

ART. 4 - COMPUTOS DE PLAZOS: Los términos y plazos que comprende el presente acto, se computarán en días hábiles. Si el día del cumplimiento fuere inhábil, el plazo se prorrogará

automáticamente hasta el primer día hábil inmediato siguiente. Las Ferias Judiciales de Enero y Julio son consideradas días inhábiles.

ART. 5 - RETIRO DEL PLIEGO: El pliego es gratuito y podrá retirarse hasta el día **08/04/2026** en Secretaría Administrativa de la Excma. Corte, sita en 3er. piso del Palacio de Justicia (Pje. Vélez Sársfield 450, S. M. de Tucumán) o podrá obtenerse desde internet en los siguientes enlaces:

a) Portal Web Oficial de la Provincia

http://rig.tucuman.gov.ar/obras_publicas/compras_2009/ver_llamados_compras_avanzado.php

b) Portal Web Oficial del Poder Judicial de Tucumán:

<https://www.justucuman.gov.ar/blogs/licitaciones-publicas>

ART. 6 - LUGAR DE PRESENTACION DE PROPUESTAS: Las ofertas deberán presentarse en Secretaría Administrativa de la Excma. Corte, sita en 3er. piso del Palacio de Justicia (Pje. Vélez Sársfield 450, S. M. de Tucumán), hasta las **10:00 horas del día 13/04/2026** indefectiblemente.

ART. 7 - ACEPTACIÓN: Dado el carácter del presente acto licitatorio, y su régimen legal y de consultas, no se admitirá después de la presentación de las propuestas, ningún reclamo fundado en desconocimiento o errónea interpretación de los caracteres que dichos documentos especifican.

La presentación de las propuestas implica que el oferente ha estudiado cuidadosamente todos los documentos del presente procedimiento y obtenido los informes necesarios y cualquier otro que pudiera influir en la determinación de la provisión, debiendo formular previamente todas las consultas al contratante según lo previsto en el presente, corriendo por lo tanto bajo su exclusiva responsabilidad los perjuicios que pudieren derivarse de la inobservancia de la presente disposición. Por el solo hecho de presentar una propuesta, el oferente declara conocer y aceptar el contenido de los pliegos de condiciones generales, particulares y anexos correspondientes.

ART. 8 - LUGAR Y ACTO DE APERTURA: Las propuestas se abrirán en lugar y día indicados en el Art. 5 y con las formalidades que establecen los artículos 35 al 40 del Reglamento de compras y Contrataciones de Bienes y Servicios del Estado Provincial (Dcto. Ac. 22/1). Una vez abierto el primer sobre, no se admitirá propuesta alguna ni modificaciones de las ya presentadas. No podrán efectuarse pedidos de explicación o aclaración que interrumpen el acto, sino que los mismos se harán efectivos una vez que se haya concluido la apertura de la totalidad de los sobres - propuestas, al solo efecto de dejar constancia de dichas observaciones en el acta de apertura y ajustándose estrictamente a los hechos o documentos vinculados con el acta de apertura.

ART. 9 - PRESENTACION DE LA OFERTA BASICA U OBLIGATORIA:

Adicionalmente a lo establecido en los art. 4, 5, 6, 7 y 8 del Pliego Único de Bases y Condiciones Generales, las ofertas básicas u obligatorias para éste proceso licitatorio deberán ajustarse a los siguientes requisitos:

a) Modalidad de Cotización: Deberán cotizarse todos los ITEMS previstos detallando el importe mensual y total por ítem cotizado. La adjudicación será global.

b) Moneda de Cotización: En pesos (\$), no aceptándose cotizaciones en moneda extranjera.

c) La propuesta se efectuará con "I.V.A. incluido" dado el carácter de consumidor final del Poder Judicial.

d) Sin cláusula de ajuste de precios.

e) Deberán presentar copia de constancias de inscripción impositivas ante la AFIP y D.G.R. El Poder Judicial de Tucumán es agente de retención en el Impuesto a las Ganancias, SUSS, IVA, Impuesto a los Ingresos Brutos y Tributo de Económico Municipal. En caso de no estar alcanzado, revestir el carácter de exentos o no sujetos a retención en alguno de los tributos citados, deberá adjuntar copia de la documentación que avale esa condición.

f) Queda expresamente establecido que los oferentes deberán cotizar la provisión solicitada de modo que resulte ADECUADA a las especificaciones, requisitos y demás recaudos contenidos en los instrumentos que rigen esta licitación, y aun cuando no se enuncien todos los elementos precisos al respecto, su satisfacción no dará lugar a reconocimiento especial bajo ningún concepto.

ART. 10 - DOCUMENTACIÓN ADJUNTA A LA OFERTA: Adjunto a su propuesta el oferente deberá acompañar:

1) Habilitación municipal -con fecha válida y en original o copia certificada- para realizar las tareas de mantenimiento de ascensores.

2) **CONSTANCIA DE VISITA:** los oferentes deberán cumplir con una visita obligatoria en la cual podrán efectuar todas las consultas necesarias para la correcta interpretación de lo requerido en el presente pliego. La presentación de la propuesta implica que los oferentes han obtenido informes de carácter local y cualquier otro dato que pueda influir en la determinación de los servicios de reparación, mantenimiento y asistencia técnica a ofrecer, así como haberse informado exhaustivamente acerca de la arquitectura y diseño, naturaleza de las máquinas, caracteres técnicos, debiendo formular previamente, si lo estimare necesario, todas las consultas al Licitante, corriendo por lo tanto bajo su exclusiva responsabilidad los perjuicios que pudieran derivarse de la inobservancia de la presente disposición.

Para visitar los lugares donde se encuentran instalados los ascensores y salas de máquinas deberán comunicarse con la Dirección Técnica Ejecutiva.

Por lo expuesto, al presentar su propuesta, se considera que el oferente conoce los trabajos a realizar, los sitios involucrados, estado actual, sala de máquinas, etc., no pudiendo alegar ignorancia de los espacios físicos y/o elementos a reemplazar. Las visitas deberán ser realizadas por el representante técnico de la empresa oferente para el acabado conocimiento de los trabajos a realizarse.

3) **Nómina de clientes:** Los oferentes deberán incluir con su presentación una nómina de las Empresas y Organizaciones Públicas o Privadas de la Provincia y del País a los que preste o haya prestado servicios similares objeto de la presente Licitación. En dicha lista deberá consignarse: Nombre, dirección y teléfono de la Empresa o Institución usuaria del servicio y persona a la que se podría contactar a esos fines.

4) Deberá indicar el nombre del Responsable Técnico, indicando el título habilitante correspondiente el que tiene que ser adecuado al objeto de la presente contratación y presentar la constancia de inscripción en el colegio profesional respectivo. Deberá indicar el domicilio especial del mencionado profesional y el teléfono fijo y celular, como así también todos los datos personales y antecedentes profesionales que consideren convenientes. El representante técnico tendrá la responsabilidad directa – en forma conjunta y solidaria con el titular de la empresa- de los servicios contratados.

ART. 11 - FORMULACION DE OFERTAS ALTERNATIVAS: SE ACEPTARÁN.-

ART. 12 - GARANTIAS: Las garantías aludidas en el Art. 10 del PBCG deberán constituirse a favor del PODER JUDICIAL DE TUCUMAN.

En caso de constitución de la garantía prevista en el art. 10 inc. a) del citado Pliego, deberá realizarse mediante depósito bancario en la cuenta corriente N° 3-622-0020000648-0, CBU 2850622330002000064805, del Banco Macro S.A. - Sucursal Tribunales.

La garantía puede constituirse en dólares o en moneda nacional, indistintamente. En este último caso el importe de la misma se calculará al tipo de cambio comprador que rijan en el penúltimo día hábil bancario anterior al del día de apertura de la licitación, según el informe del Banco Nación de la República Argentina.

ART. 13 - PLAZO DE MANTENIMIENTO DE LAS PROPUESTAS: Los precios que se coticen deberán mantener una duración mínima de cuarenta y cinco días (45) días hábiles judiciales, contados a partir de la fecha del acto de apertura, a fin de posibilitar los estudios analíticos y evaluatorios de las propuestas. La obligación de mantener y garantizar la oferta se renovará automáticamente por periodos de treinta (30) días hábiles, si el oferente no hiciere saber expresamente su decisión de desistir de la misma con por lo menos diez (10) días hábiles de antelación al vencimiento del periodo determinado. El incumplimiento de mantener la oferta durante el plazo inicial y sus prorrogas consentidas, es causal de la pérdida de la garantía.

ART. 13 - OFERTAS PRESENTADAS - PRECISIONES, ACLARACIONES, ETC: La Comisión de Preadjudicaciones se reserva el Derecho, en cualquier etapa del proceso licitatorio, con anterioridad a la adjudicación, de formular a cualquiera de los licitantes, los pedidos de precisiones, aclaraciones o ampliaciones sobre las ofertas presentadas que estime necesarias o convenientes.

ART. 14 - ANTECEDENTES: El oferente deberá adjuntar nota en carácter de Declaración Jurada en la que se manifieste expresamente que posee capacidad legal para contratar y que no se encuentra alcanzada por las causales previstas en el art.108 de Dcto. Ac. 22/1.

ART. 15 – CONTRALORÍA O INSPECCIÓN: Se deja expresamente establecido que la Contraloría de la presente contratación será ejercida por Dirección Técnica, quien realizará las tareas de coordinación de horarios para los trabajos que llevará a cabo la empresa adjudicataria y de supervisión de los mismos.

Dirección Técnica deberá verificar el estricto cumplimiento de la provisión solicitada, siendo sus facultades y obligaciones:

1) Tendrá a su cargo la Inspección del servicio y del personal que lo efectuará, a fin de asegurar la correcta, eficiente y completa prestación del mismo.

2) Cotejará los trabajos realizados efectivamente por la empresa adjudicataria. A tal fin emitirá mensualmente un informe de conformidad que elevará a Secretaría Administrativa dentro del plazo de los cinco (5) primeros días hábiles del mes subsiguiente al mes de la prestación del servicio.

3) En forma obligatoria la Contraloría deberá adjuntar sus informes de conformidad a las notas de solicitud de trabajos o repuestos, detallando sobre las tareas cumplidas por el adjudicatario, como condición para dar curso al procedimiento de pago de los servicios o compra de los repuestos o trabajos de reparación que se soliciten respectivamente.

ART. 16 - PRESENTACION Y CONFORMIDAD DE LAS FACTURAS:

Las facturas deberán emitirse a nombre del Poder Judicial de Tucumán, CUIT: 30-64881575-8, domicilio Pje. Vélez Sarsfield N° 450, IVA exento, adjuntando la/s órdenes de compra con el respectivo sellado de Ley, si correspondiere, debiendo ser presentadas en la Secretaría Administrativa del Poder Judicial.

Las facturas que presenten los proveedores serán conformadas dentro de los dos (2) días hábiles siguientes a la fecha de aceptación de los bienes y servicios entregados por los adjudicatarios. Si las facturas fueran presentadas con posterioridad a la fecha mencionada precedentemente, el plazo indicado se computará a partir del día siguiente al de su presentación.

Si las facturas se presentaren en las oficinas o locales en que se hubieran entregado los elementos, los responsables las remitirán de manera inmediata al servicio administrativo, debiendo dejarse en las mismas, constancia de la fecha de su recepción.

En caso de rechazo u observación de los bienes o servicios entregados, las facturas presentadas serán devueltas sin más trámites o retenidas, hasta la regularización de las deficiencias advertidas, según el caso.

ART. 17 - FORMA Y PLAZO DE PAGO: Las provisiones que se adjudiquen y sean cumplimentadas en tiempo y forma y a total satisfacción del Poder Judicial (según informe de la Inspección del Poder Judicial), serán abonadas mensualmente y dentro de los diez (10) días de la recepción de la totalidad de trabajos referidos al mes de que se trate

ART. 18 - PLIEGOS CONFORMADOS: El oferente deberá adjuntar una copia de los pliegos de condiciones conformados por el firmante de la oferta económica.

ART. 19 - CERTIFICADO DE LIBRE DEUDA: Sin perjuicio de lo estipulado en el Art. 6 inc. 7 del PBCG, se exigirá a los oferentes, previo a la adjudicación y en caso de encontrarse vencido, presenten el certificado de libre deuda extendido por la DGR de la provincia con fecha válida.

Se aclara que se encuentra vigente el Decreto Acuerdo DNU 1/3 (MEyP) del 07/01/26, por el cual no es exigible el Certificado de Cumplimiento Fiscal hasta el 31 de diciembre de 2026.

LICITACIÓN PÚBLICA N° 02/2026

PBCP – ANEXO I

Especificaciones técnicas y procedimentales y planos

SERVICIO DE MANTENIMIENTO INTEGRAL PREVENTIVO- CORRECTIVO
PARA LOS ASCENSORES DEL EDIFICIO DEL FUERO PENAL

OBJETO: El presente Pliego tiene por objeto contratar el SERVICIO DE MANTENIMIENTO INTEGRAL PREVENTIVO-CORRECTIVO de 10(diez) ascensores del edificio del Poder Judicial sito en calle España 431 de la Ciudad de San Miguel de Tucumán.

UBICACIÓN DE LOS ASCENSORES: Los ascensores sobre los que se deberá prestar el servicio son los que se detallan a continuación:

1. Ascensor Privado, marca Bioval, denominado "DETENIDOS 1", instalado en extremo Laprida-España
2. Ascensor Privado, marca Bioval, denominado "MAGISTRADOS 1", instalado en extremo Laprida-España
3. Ascensor Público, marca Bioval, denominado "PÚBLICO 1", instalado en Hall Central.
4. Ascensor Público, marca Bioval, denominado "PÚBLICO 2", instalado en Hall Central.
5. Ascensor Público, marca Bioval, denominado "PÚBLICO 3", instalado en Hall Central.
6. Ascensor Público, marca Bioval, denominado "PÚBLICO 4", instalado en Hall Central.
7. Ascensor Público, marca Bioval, denominado "PÚBLICO 5", instalado en Hall Central.
8. Ascensor Público, marca Bioval, denominado "PÚBLICO 6", instalado en Hall Central.
9. Ascensor Privado, marca Bioval, denominado "DETENIDOS 2", instalado en extremo 25 de mayo-España
10. Ascensor Privado, marca Bioval, denominado "MAGISTRADOS 2", instalado en extremo 25 de mayo-España.

GENERALIDADES

La característica principal del servicio licitado es la conservación y correcto funcionamiento de los ascensores y sus instalaciones existentes en servicio, del edificio del Poder Judicial de calle España al 431, cumpliendo todos los requisitos necesarios a los fines que constituyan elementos seguros, y que garanticen la integridad de las personas y bienes que en ellos son transportados y que cumplan con todas las normativas vigentes para estos transportes verticales

El servicio de mantenimiento integral preventivo-correctivo, se efectuará cumplimentando todas las normas y ordenanzas actuales o que se creen en el futuro, dentro del ámbito municipal, provincial o nacional que corresponda.

El adjudicatario debe ser un especialista en la materia y deberá realizar todos aquellos trabajos utilizando los equipos que sean necesarios para asegurar el óptimo funcionamiento, rendimiento y durabilidad de los ascensores y por sobre todo seguridad para las personas y bienes que en ellos se transporten.

Los oferentes deberán cumplir con una visita obligatoria, en la cual podrán efectuar todas las consultas necesarias para la correcta interpretación de lo requerido en el presente pliego, revisar todas las instalaciones en operación, por lo cual no podrá en el futuro aducir desconocimientos o falta de información al respecto. La Dirección Técnica, entregará constancia de la misma, que deberá adjuntarse a la oferta.

El Oferente deberá presentar la habilitación para operar como conservador expedida por la autoridad municipal correspondiente, como así también disponer de una organización y de medios técnicos y económicos adecuados al fin de la presente licitación. Asimismo, adjuntará un listado detallado con los antecedentes que posee en tareas similares en prestación de servicios de conservación que presta al momento de la presente licitación.

El Adjudicatario deberá mantener informado a la Dirección Técnica, sobre los trabajos a realizar y coordinar la inspección de los trabajos realizados.

Todas las novedades deberán asentarse en el libro de Registro Técnico del Servicio de Mantenimiento, el cual permanecerá en la Guardia Policial del edificio mantenido.

En dicho libro deberá asentarse cada uno de los servicios de mantenimiento que se realicen, programados o no, indicando las tareas y/o pruebas de funcionamiento y/o de elementos de seguridad realizadas y el nombre del operario que las llevó a cabo, como así también los servicios mensuales y semestrales. En ese mismo libro de Registro Técnico, dejará asentada cualquier anomalía que detecte en las revisiones de rutina y notificará fehacientemente a la Dirección Técnica, pudiendo disponer inclusive, y en caso de urgencia debidamente justificada, la inmediata detención de cualquiera de los ascensores, dado que el correcto funcionamiento de los mismos será de su exclusiva responsabilidad.

Colocar en un lugar visible de cada uno de los ascensores, información del conservador de las instalaciones y el representante técnico del conservador (Calcomanía).

El Adjudicatario mantendrá las salas de máquinas en perfecto estado de orden y limpieza, sin elementos ajenos a los equipos propios para el funcionamiento de los ascensores.

Medidas de seguridad: El Adjudicatario tendrá a su cargo y bajo su exclusiva responsabilidad todas las medidas de señalización y protección a personas y bienes durante el desarrollo de los trabajos que se realicen.

Asimismo, durante el período de tiempo que demanden los trabajos en los ascensores y sus instalaciones, deberá garantizar la imposibilidad absoluta de aperturas de puertas de acceso a las cabinas en los distintos niveles para evitar accidentes con las personas de la contratista y ajenas a ella.

El adjudicatario contratará los seguros pertinentes, no sólo para el personal obrero y/o profesional de su dependencia, sino contra terceros, sean personas o cosas, por el tiempo que dure el contrato.

El Adjudicatario deberá cumplir estrictamente con el Anexo de Higiene y Seguridad de este Pliego.

Limpieza: Los sectores intervenidos deberán quedar limpios luego del desarrollo de las tareas y deberán quedar de manera de ser utilizados inmediatamente. A tal efecto, deberán retirar todo tipo de residuos, restos de materiales, cableados, virutas, materiales excedentes, equipos y herramientas una vez finalizados los trabajos. Asimismo, es responsabilidad del Adjudicatario mantener el pasadizo y el fondo del mismo perfectamente limpio, libre de escombros y elementos de construcción, como así también las salas de máquinas.

ESPECIFICACIONES TÉCNICAS PARTICULARES **DESCRIPCION DE LOS TRABAJOS A REALIZAR**

Sin perjuicio de las rutinas de mantenimiento especificadas y requeridas por las Ordenanzas Municipales, el Conservador deberá cumplir adicionalmente, con las tareas detalladas a continuación: Deberá prestar un servicio de mantenimiento integral, preventivo y correctivo, para todos los elementos que constituyen la instalación de transporte vertical, realizando la continua puesta a punto de los ascensores, reparar o reemplazar todo elemento mecánico, eléctrico y/o electrónico componente de los mismos que presenten fallas en su funcionamiento o no funcione, asegurando el permanente y seguro funcionamiento de los ascensores.

Todos los elementos que se cambien o reemplacen serán entregados al personal técnico designado por la Dirección Técnica, que supervise los trabajos, con sus respectivos remitos.

MANTENIMIENTO PREVENTIVO

El mantenimiento preventivo consistirá en el examen periódico del estado de la instalación, debiendo el Conservador informar a la Dirección Técnica, las visitas mensualmente realizadas, el estado de funcionamiento en que se encuentra cada ascensor y los trabajos imprescindibles a realizar, a corto y mediano plazo para asegurar su óptimo funcionamiento, complementándolo con una Planilla de Control de Mantenimiento de Ascensores. Esta planilla será debidamente completada y rubricada por el matriculado responsable de las instalaciones.

Se deberá considerar también el control periódico de los pozos de ascensores y el desagote de los mismos cuando presenten agua.

Asimismo, previa consulta y autorización del personal encargado de verificar el cumplimiento de las obligaciones contractuales, procederá a realizar las reparaciones o reemplazos de elementos que sean necesarios. De todas formas, dicho personal podrá solicitar a la empresa las reparaciones que sean necesarias para el normal funcionamiento de las instalaciones sin que ello signifique un costo adicional.

En caso de surgir la necesidad de detener un ascensor para efectuar reparaciones, siempre que éste pueda seguir funcionando, se lo hará fuera del horario de atención al público, debiendo aprovechar de ser necesario los días sábados, domingos y feriados.

RESPUESTOS E INSUMOS

El Conservador realizará la provisión y colocación de todos los repuestos necesarios para realizar los trabajos especificados que deberán ser nuevos, fabricados bajo normas IRAM (u otras normas vigentes).

Asimismo, se establece que sólo podrán efectuarse reformas en las instalaciones cuando éstas no introduzcan modificaciones incompatibles con el funcionamiento de los ascensores, previa autorización del técnico responsable de la Dirección Técnica, autorizado para supervisar los trabajos de mantenimiento en el edificio.

Será obligación del Conservador, la provisión sin cargo de todos los elementos que sean necesarios para cumplir con los trabajos de limpieza de las inmediaciones de cada máquina de tracción o toda otra maquinaria que se encuentre en las salas de máquinas, como así en general el piso, paredes y ventanas, estando totalmente prohibida la presencia de aceite o grasa en el suelo o sobre las máquinas en forma incorrecta, procurando que no haya pérdidas de aceites o lubricantes.

LIMPIEZA DE LAS ZONAS DE TRABAJOS

El Conservador procederá a la limpieza de las zonas de trabajo, coordinando con el personal designado por la Dirección Técnica, para la supervisión de los trabajos, el retiro de todos aquellos materiales o elementos ajenos al destino del citado local y mantendrá las zonas de trabajo y sus elementos en perfectas condiciones de higiene durante la prestación del servicio de limpieza y desinfección.



TAREAS PARTICULARES Y FRECUENCIA A CUMPLIR POR EL CONSERVADOR

Sin perjuicio de todas las tareas que el Conservador deberá cumplir, conforme lo regulado por las reglamentaciones vigentes y lo establecido por el presente pliego, las siguientes tareas particulares:

EN FORMA QUINCENAL

Se realizará un servicio de inspección del estado de cada ascensor, según la siguiente descripción:

- Se deberá observar la regulación, recorrido, parada y nivelación de los ascensores, ajustándolos en caso de así requerirlo.
- Se deberá regularizar en forma inmediata el funcionamiento en caso de haber ruidos de cables, cadenas guiadoras, rodamientos o vibraciones en cabina.
- Se deberá verificar el estado de funcionamiento de los contactores, de los contactos auxiliares, la firmeza de los fusibles de los tableros y todos los elementos constitutivos de la instalación, ajustándolos o reemplazándolos según lineamientos generales del pliego.
- Se verificará el funcionamiento las puertas de piso, de cabinas, seguridades e instalación eléctrica de las mismas, ajustándolos o reemplazándolos a fin de que queden en perfectas condiciones.
- Estos trabajos incluyen también la obligación de mantener limpia las salas de máquinas y sus elementos, pasadizos, pozos, sobre recorridos y cabinas (techos, bajo piso y paredes exteriores)

EN FORMA MENSUAL

- Efectuar limpieza del piso de las Salas de Máquinas, limitadores de velocidad y otros elementos instalados, tableros, controles de maniobras, techos de cabinas, fondos de los huecos, guidores, poleas tensoras de los sistemas de limitación de velocidad, poleas de desvío y/o reenvío y puertas.
- Efectuar la correcta lubricación de todos los mecanismos expuestos a rotación, deslizamiento y/o articulaciones, componentes de la instalación.
- Verificar el correcto funcionamiento de los contactos eléctricos en general y muy especialmente de cerraduras de puertas, interruptores de seguridad, sistemas de alarma, paradas de emergencia, frenos, limitadores de velocidad, poleas y guidores de cabina, contrapeso y resortes o para-golpes hidráulicos.
- Constatar el estado de tensión de los cables de tracción o accionamiento, así como de sus amarres, controles de maniobras y de sus elementos componentes.
- Constatar la existencia de la conexión de la puesta a tierra de protección en las partes metálicas de cada instalación, no sometidas a tensión eléctrica.
- Controlar que las cerraduras de las puertas de rellano, operando en el primer gancho de seguridad, no permitan su apertura cuando la cabina no se halle en el piso y asimismo que en dicha situación no se cierre el circuito eléctrico. Además, deberá verificarse que con el segundo gancho de seguridad no se permita la apertura de la puerta cuando la cabina no se encuentre en el piso ni tampoco se abra el circuito eléctrico en tal condición.

EN FORMA SEMESTRAL

- Constatar el estado de desgaste de los cables de tracción y accionamiento, cables de los limitadores de velocidad, y particularmente de la aislación y amarre de cada cable de maniobra.
- Limpieza de guías.
- Controlar el accionamiento de las llaves de límites finales que interrumpen el circuito de maniobra y el circuito de fuerza motriz y que el mismo se produzca a la distancia reglamentaria en cada caso tanto para la parada superior como para la parada inferior.
- Efectuar las pruebas de funcionamiento de los paracaídas.

Como fuera indicado en el apartado presente el resultado y observaciones que surgieran del control semestral, serán asentadas en las Planillas de Control de Mantenimiento de Ascensores, debidamente completadas y rubricadas por el matriculado responsable de las instalaciones.

Durante el transcurso del período de mantenimiento, el personal encargado de verificar el cumplimiento de las obligaciones contractuales podrá solicitar al Conservador, la ejecución de todas las pruebas de seguridad necesarias, quien deberá realizar la provisión de elementos y personal especializado para el correcto desarrollo de las mismas.

El Conservador deberá mantener en buen estado las Salas de Máquinas, sus paredes, puertas ventanas, pisos e iluminación. En caso de deteriorarse ésta, por razones de mantenimiento o rotura por uso, el Conservador deberá reparar y pintar, las Salas de Máquinas dejándolas en perfectas condiciones.

REPARACIONES MAYORES

Conjunto de motor, guía de coche y contrapeso, revestimiento de cabina y pisos, espejos, iluminación y acrílicos, reparación y/o cambio de VLT, máquina de tracción, poleas de reenvío, cabezal superior e inferior de regulador de velocidad, control electrónico, contactores, cabina (reposición), puertas exteriores e interiores, cables de acero de tracción, cables de acero de regulador de velocidad, cerraduras de puertas bilaterales y manuales, cerraduras de puertas de cabina, equipos electrónicos de puertas automáticas de ascensores, y toda modernización o trabajo que surjan por nuevas reglamentaciones.

Modalidad del servicio de reparaciones mayores: En el caso de ser necesario realizar una reparación mayor de algún ascensor, la Conservadora deberá hacer un informe detallado, a la Delegación Administrativa y Superintendencia del Fuero Penal, de los trabajos a realizar, tiempo estimado y presupuesto de materiales y mano de obra.

El Poder Judicial no estará obligado a adjudicar dicha reparación mayor a la Conservadora.

En caso de que la Conservadora realice la reparación mayor del ascensor en cuestión, la Delegación Administrativa y Superintendencia del Fuero Penal, emitirá un informe de conformidad a Secretaría Administrativa del Poder Judicial, para que se proceda al pago del mismo.

FUNCIONAMIENTO DE LOS ASCENSORES EN DÍAS Y HORAS HÁBILES JUDICIALES

El Conservador deberá tener un técnico permanente en el edificio del Fuero Penal desde 6.30 a 13.30 hs, todos los días hábiles judiciales.

El Conservador deberá adoptar todas las medidas pertinentes y conducentes a los fines de asegurar que los ascensores funcionen en los días y horario hábiles judiciales.

En ningún caso se abonará el servicio no prestado en horarios de días hábiles en los cuales los ascensores hayan estado detenidos. Ello sin perjuicio de la aplicación de la penalidad que correspondiere.

SERVICIO DE EMERGENCIA.

Para el caso que ante un desperfecto queden personas atrapadas dentro de los ascensores, o exista algún problema de funcionamiento, el Conservador deberá prestar un servicio de auxilio de emergencia permanente y urgente, durante las veinticuatro (24) horas, y efectuará las reparaciones (con provisión de repuestos) que sean necesarias para dejar las instalaciones en correcto estado de funcionamiento en el menor tiempo posible.

A tal efecto dispondrá de un número telefónico permanentemente habilitado, quedando dicho número a disposición del encargado y del supervisor de los trabajos, el que será informado a la misma dentro de las 48 horas de notificada la Orden de Compra.

El tiempo de concurrencia a la emergencia por persona/s atrapada/s no podrá superar los 30 minutos. Cuando exista algún problema de funcionamiento que no incluya personas atrapadas, el plazo de concurrencia a la emergencia no podrá superar los 60 minutos, debiendo el Conservador realizar las reparaciones necesarias para dejar las instalaciones en correcto estado de funcionamiento, en el menor tiempo posible.

En todos los casos se emitirá un informe de las tareas efectuadas, el cual quedará asentado en el Libro de Novedades.

Por cada vez que el Conservador no concurriese a prestar el servicio de emergencia pactado y en especial si concurriera fuera del plazo establecido, se le aplicará una sanción equivalente al importe que resulte de dividir el precio del mantenimiento mensual por la cantidad de días calendario que tenga el mes en el cual se haya producido el incumplimiento.

En caso de incumplimiento del servicio de emergencia, el personal que supervise los trabajos, no suscribirá el remito de la Recepción Definitiva del mes en que no se hubiera prestado total o parcialmente el servicio de emergencia

PENALIDADES

El incumplimiento por parte de la adjudicataria de las obligaciones emergentes de la relación contractual y la trasgresión a las normas que fijan los requisitos y modalidades de la prestación del servicio en general, facultará a Secretaría Administrativa de la Excma. Corte Suprema a aplicar multas mediante acto administrativo fundado y previo cumplimiento de lo dispuesto en Art 114 del Decreto Acdo 22/1, en un todo de acuerdo a lo establecido a continuación, a saber:

- a) Por demoras en dar inicio o entregar las tareas una vez aprobadas las mismas por autoridad competente: el uno por ciento (1%) del total anual del ítem correspondiente adjudicado, por cada día de exceso.
- b) Por infracción a las obligaciones establecidas en el presente pliego de licitación debidamente informadas por la Contraloría: uno por ciento (1%) del total anual adjudicado del ítem correspondiente respecto del cual se haya incurrido en infracción o incumplimiento.
- c) Por abandono o interrupción parcial o total de los trabajos por plazos mayores a dos días corridos sin que medie justificación o causa debidamente alegada: uno por ciento (1%) del total anual adjudicado del ítem correspondiente, por cada día de exceso que no medie justificación o causa alguna por demora.
- d) Por cada vez que el Conservador no concurriese a prestar el servicio de emergencia pactado y en especial si concurriera fuera del plazo establecido: uno por ciento (1%) del total anual adjudicado del ítem correspondiente respecto del cual se haya incurrido en infracción o incumplimiento.

Las multas serán efectivas descontándose su importe del monto total global adjudicado. Todas las multas que se apliquen se ajustarán estrictamente a las disposiciones contenidas en los art. 113/120 del Dcto. Ac 22/1.

En caso de incurrir en las faltas mencionadas –cualquiera sea su tipo- en más de tres (3) oportunidades, el Poder Judicial se reserva la facultad de rescindir el contrato adjudicado sin derecho a indemnización alguna por parte del adjudicatario, todo ello en virtud del bien jurídico que se protege y salvaguarda en la presente contratación, a saber, la seguridad de las personas que transitan los edificios del Poder Judicial y hacen uso del servicio de los ascensores.

PENALIDAD POR FALTA DE SEGURIDADES EN LOS ASCENSORES

Sin perjuicio de lo estipulado en el apartado anterior (Penalidades), cuando se detectase una faltante o supresión de seguridades de los ascensores, se aplicará una multa del uno por ciento (1%) del total anual del ítem correspondiente adjudicado, por cada día que dure el incumplimiento.

Deberá suspenderse el funcionamiento de los ascensores hasta que los mismos sean reparados y exista autorización por parte de la contraloría.

A los fines de la aplicación de la sanción bastará la mera constatación de la faltante o supresión de seguridades de los ascensores.

Dispositivos de seguridad contemplados:

- Sistema total de Paracaídas (mecánico y eléctrico)
- Sistema total de limitador de velocidad.
- Cerraduras de puertas.
- Conexión de tierra de la instalación eléctrica.
- Sistema multi haz o barrera multi haz en las puertas automáticas.
- Señalización en cabinas y cuartos de máquinas.
- Límites de seguridad en los extremos.
- Pantallas guardapiés.
- Alarma de emergencia.
- Interruptor de seguridad.
- Balanza o pesador de cabina
- Circuitos de puerta interior y puerta exterior
- Modificación o supresión de elementos o instalaciones no autorizada en el ascensor.
- Regulación y ajuste de freno.

COMUNICACIÓN A LA AUTORIDAD DE LA APLICACIÓN DE SANCIONES

Si el Conservador no diera cumplimiento durante la vigencia del contrato a alguna obligación derivada del mismo que fuera susceptible de la aplicación de sanciones, sin perjuicio de la aplicación de las sanciones que correspondiere, las mismas serán informadas por la Dirección Técnica a Secretaria Administrativa de la Excm. Corte de Justicia

ELEMENTOS DE CONTRALOR PARA EL PODER JUDICIAL

Informes mensuales

El Conservador deberá presentar al final del periodo mensual de mantenimiento un informe del estado de cada ascensor en detalle, como así un listado de todas las reparaciones y reemplazos de componentes que fueron realizados durante ese período.

Adicionalmente se deberá presentar en detalle todas las rutinas de mantenimiento, preventivo y correctivo, con su respectiva fecha de ejecución y elemento reemplazado.

Pruebas

Durante el transcurso del período de mantenimiento, el personal encargado de verificar el cumplimiento de las obligaciones contractuales podrá solicitar al Conservador, la ejecución de todas las pruebas de seguridad necesarias, quien deberá realizar la provisión de elementos, personal especializado y mano de obra, para implementar mismas.

Los gastos necesarios para la concreción de estas pruebas serán por cuenta del Conservador, quien también deberá facilitar todos los instrumentos, materiales, herramientas y mano de obra necesaria, sin que ello genere gasto adicional alguno.

Pruebas Iniciales de seguridades.

Dentro de los 30 días corridos desde la fecha de inicio indicada en el cuerpo principal, la empresa Conservadora deberá realizar la prueba de los elementos de seguridad de las instalaciones y notificar al personal que supervise los trabajos los resultados. Si fuera necesaria la realización de los trabajos en las instalaciones, comunicará esta situación de forma inmediata. Estos trabajos serán realizados por el Conservador con la provisión de los materiales y mano de obra necesaria, sin que ello genere costo adicional alguno.



Pruebas Finales

Treinta (30) días antes de la finalización del contrato, el Conservador deberá solicitar la conformidad del personal encargado de verificar el cumplimiento de las obligaciones contractuales, en lo que respecta al correcto estado y funcionamiento de las instalaciones.

Cualquier elemento que presente excesivo desgaste o fallas en su funcionamiento deberá ser inmediatamente reparado o reemplazado por uno de igual o superior calidad por el conservador, incluyendo esta tarea la provisión de materiales, repuestos y la mano de obra necesaria.

En esta oportunidad, se labrará un Acta (que firmarán las partes intervinientes) en la que se dejará constancia del estado de los equipos y de las posibles deficiencias encontradas, determinándose asimismo en dicho acto un plazo para que el Conservador saliente efectúe las reparaciones pertinentes.

Una vez finalizado el plazo estipulado, personal designado a tal efecto por el personal que supervise los trabajos, en presencia del Conservador, verificará que se haya dado fiel cumplimiento a lo labrado en el Acta.

Para el caso que el Conservador no cumpliera las prestaciones o no subsanara las deficiencias observadas y labradas en el Acta, las subsanara parcialmente o lo hiciera fuera del plazo estipulado, el personal que supervise los trabajos, tramitará la aplicación de sanciones que correspondiere.

REGISTRO DE LAS ACTIVIDADES

LIBROS DE INSPECCION

Si correspondiera, y conforme la normativa en específico que tuviera el gobierno de la Ciudad de San Miguel de Tucumán, el Conservador proveerá al personal que supervise los trabajos un Libro de Inspección debidamente rubricado por el órgano correspondiente. El mismo permanecerá en la Dirección Técnica y se encontrará a disposición ante el requerimiento de la inspección que corresponda, en el cual se asentarán las habilitaciones de los ascensores y todo aquello que sea exigido por las normativas vigentes.

LIBRO DE NOVEDADES – INFORME MENSUAL.

El Conservador proveerá al personal que supervise los trabajos un Libro de Novedades del tipo duplicado, que quedará en el edificio donde se presta el servicio. En él la empresa deberá comunicar las novedades que pudieran presentarse en el funcionamiento de las instalaciones y en donde aquella dejará constancia de los reclamos que efectúe al Conservador por deficiencias en el cumplimiento del contrato.

En cada caso se deberá indicar la fecha de la comunicación, el nombre de la empresa, el número de la Orden de Compra y se detallará claramente la deficiencia reclamada.

El original y la copia serán firmados por ambas partes, quedando el original en el libro y en poder del personal que supervise los trabajos. Y la copia se entregará al Conservador.

GARANTÍA DE LOS TRABAJOS Y REPUESTOS

Los repuestos reemplazados tendrán garantía por el plazo mínimo de seis (6) meses o el que indique el fabricante, a partir de la fecha de recepción de los trabajos realizados.

PERSONAL

El "Conservador", deberá presentar a la Dirección Técnica, una vez notificada la Orden de Compra, un listado del personal que realizará las tareas indicando nombre y apellido completo, tipo y número de documento de identidad y domicilio.

Asimismo, deberá presentar copia del contrato con la Aseguradora de Riesgos de Trabajo (ART) o del seguro de accidentes personales (para el personal que no se encuentre en relación de dependencia) y el seguro de vida obligatorio junto con el listado de personal. Oportunamente, deberá informar toda alta o baja que se produzcan en el listado. Las altas deberán ser acompañadas por el comprobante del seguro correspondiente.

VESTUARIO

Todo personal que preste servicio deberá tener uniforme con la identificación de la empresa y estar equipado, según normas de seguridad e higiene del trabajo. Estará perfectamente identificado con una credencial, la que tendrá la inscripción el logotipo de la empresa, foto carnet actualizada y los siguientes datos:

- Nombre y Apellido.
- Tipo y Número de Documento.
- Función o cargo que desempeña



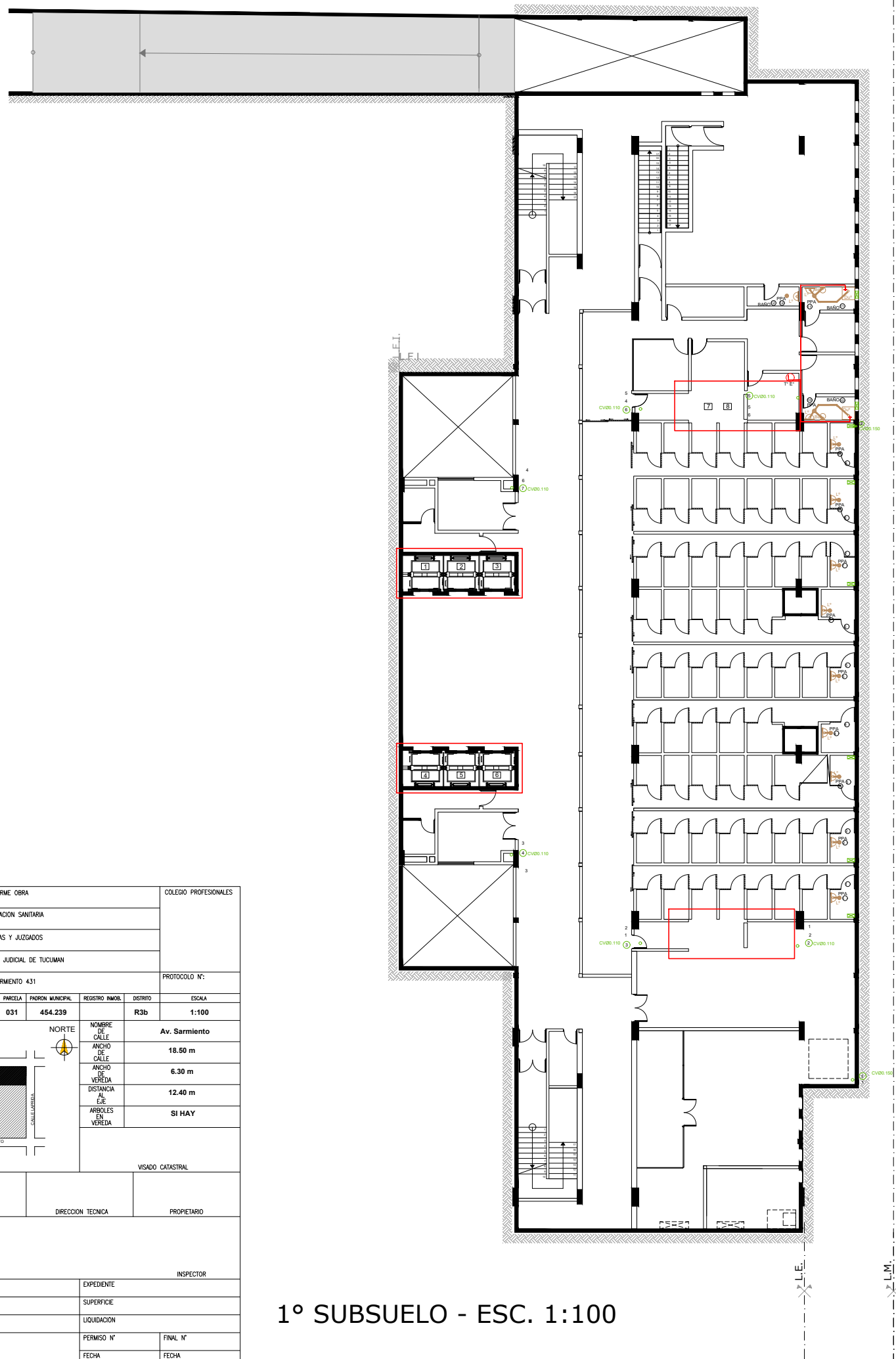

1º SUBSUELO - ESC. 1:100

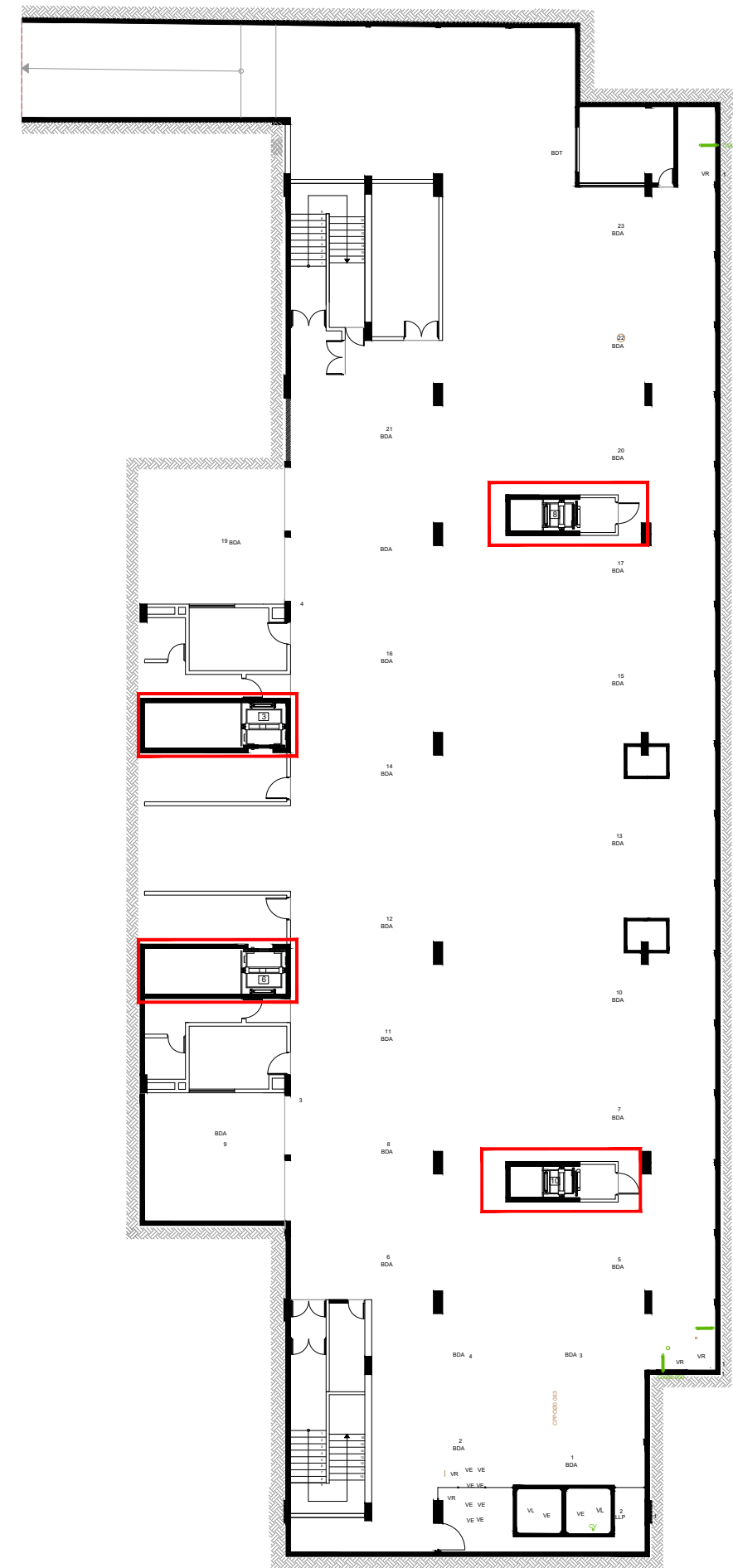

2º SUBSUELO - ESC. 1:100

CLASE DE OBRA		CONFORME OBRA		COLEGIO PROFESIONALES	
TIPO DE PLANO		INSTALACION SANITARIA			
USO		OFICINAS Y JUZGADOS			
PROPIEDAD DE		PODER JUDICIAL DE TUCUMAN			
UBICACION		AV. SARMIENTO 431		PROTOCOLO N°:	
CRIC.	SECCION	MANZANA	PARCELA	PACION MUNICIPAL	REGISTRO INMOB.
1	08	0980	031	454.239	R3b
				ESCALA	
				1:100	
Croquis de Ubicacion					
NORTE		CALLE ESPINOSA		CALLE LORITOLA	
CALLE DE MANOZUELO 1010		AV. SARMIENTO			
		NOMBRE DE CALLE		Av. Sarmiento	
		ANCHO DE CALLE		18.50 m	
		ANCHO DE VEREDA		6.30 m	
		DISTANCIA AL EJE		12.40 m	
		ARBORES EN VEREDA		SI HAY	
VISADO CATASTRAL					
ANTEPROYECTO		DIRECCION TECNICA		PROPIETARIO	
SECCION INSPECCION					
INSPECTOR					
ANTECEDENTES		EXPEDIENTE			
ANTEPROYECTO		SUPERFICIE			
USO		LIQUIDACION			
		PERMISO N°		FINAL N°	
		FECHA		FECHA	
VISADO PROFESIONAL SON/SOC		FIRMA DCYE		FIRMA DCYE	

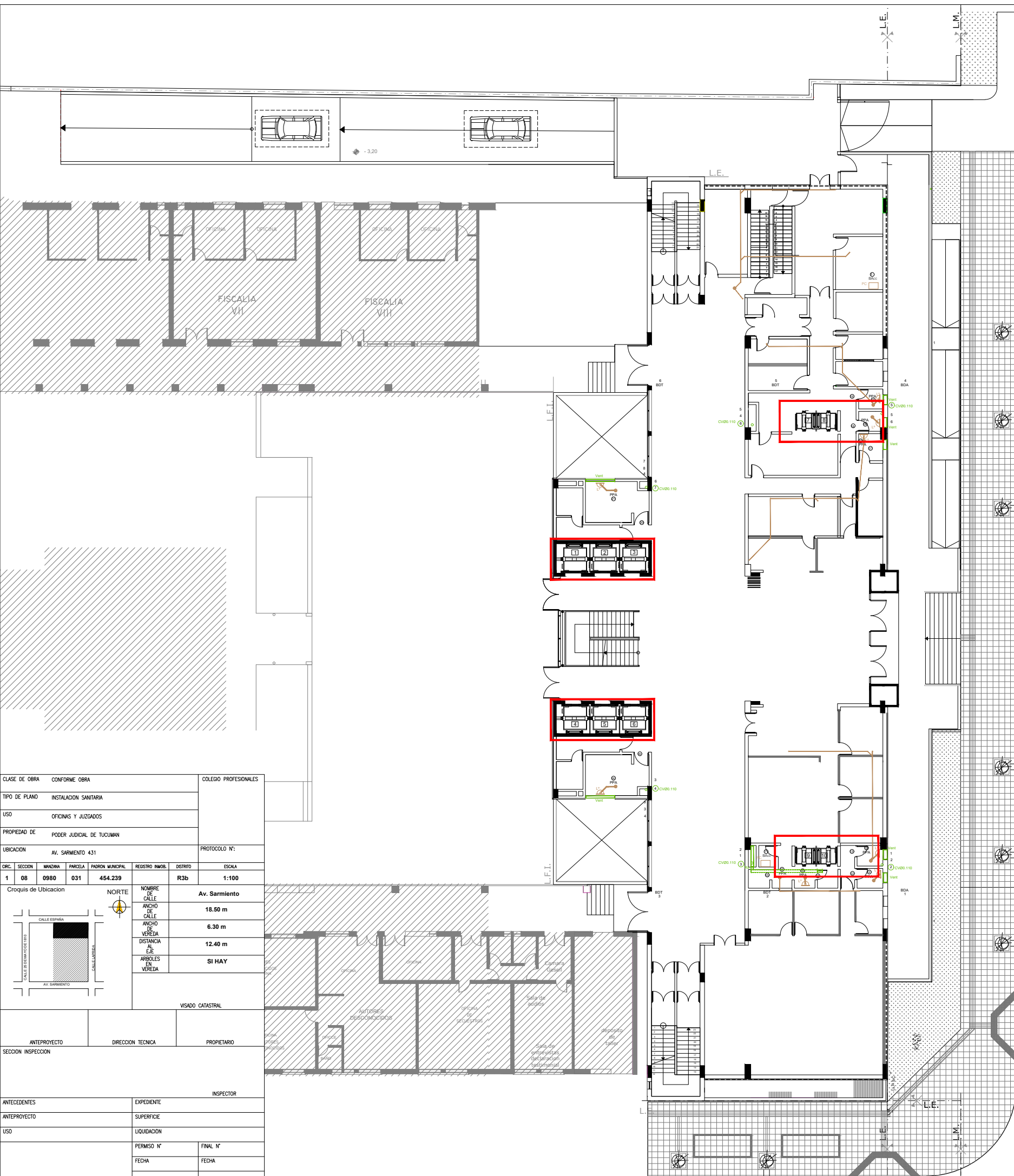

PLANTA BAJA - ESC. 1:100

CALLE ESPAÑA

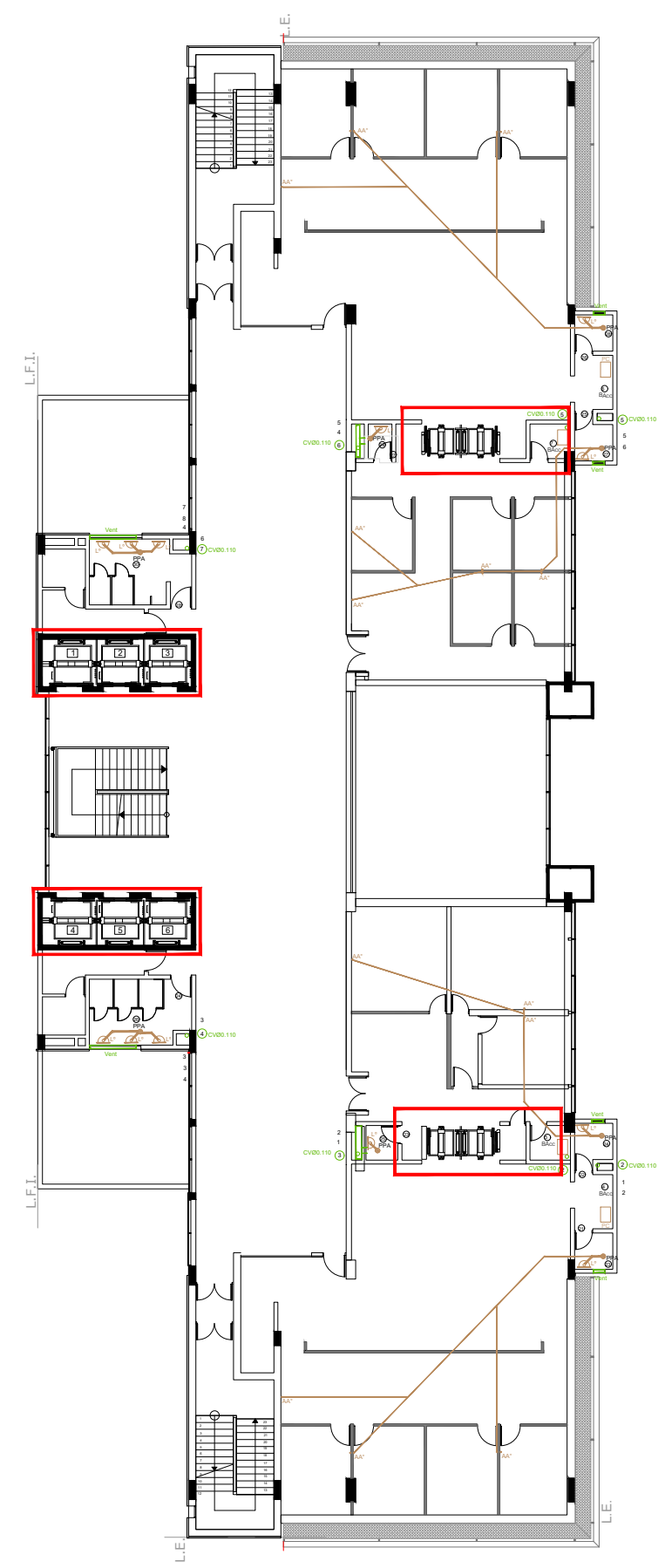

1º PISO - ESC. 1:100

CLASE DE OBRA		CONFORME OBRA		COLEGIO PROFESIONALES	
TIPO DE PLANO		INSTALACION SANITARIA			
USO		OFICINAS Y JUZGADOS			
PROPIEDAD DE		PODER JUDICIAL DE TUCUMAN			
UBICACION		AV. SARMIENTO 431		PROTOCOLO N°:	
CRC.	SECCION	MANZANA	PARCELA	PACION MUNICIPAL	REGISTRO NUMER.
1	08	0980	031	454.239	R3b
				ESCALA	
				1:100	
Croquis de Ubicacion					
NORTE		Av. Sarmiento 18.50 m 6.30 m 12.40 m SI HAY			
VISADO CATASTRAL					
ANTEPROYECTO		DIRECCION TECNICA		PROPIETARIO	
SECCION INSPECCION					
INSPECTOR					
ANTECEDENTES		EXPEDIENTE			
ANTEPROYECTO		SUPERFICIE			
USO		LIQUIDACION			
		PERMISO N°		FINAL N°	
		FECHA		FECHA	
VISADO PROFESIONAL SON/SOC		FIRMA DCYE		FIRMA DCYE	

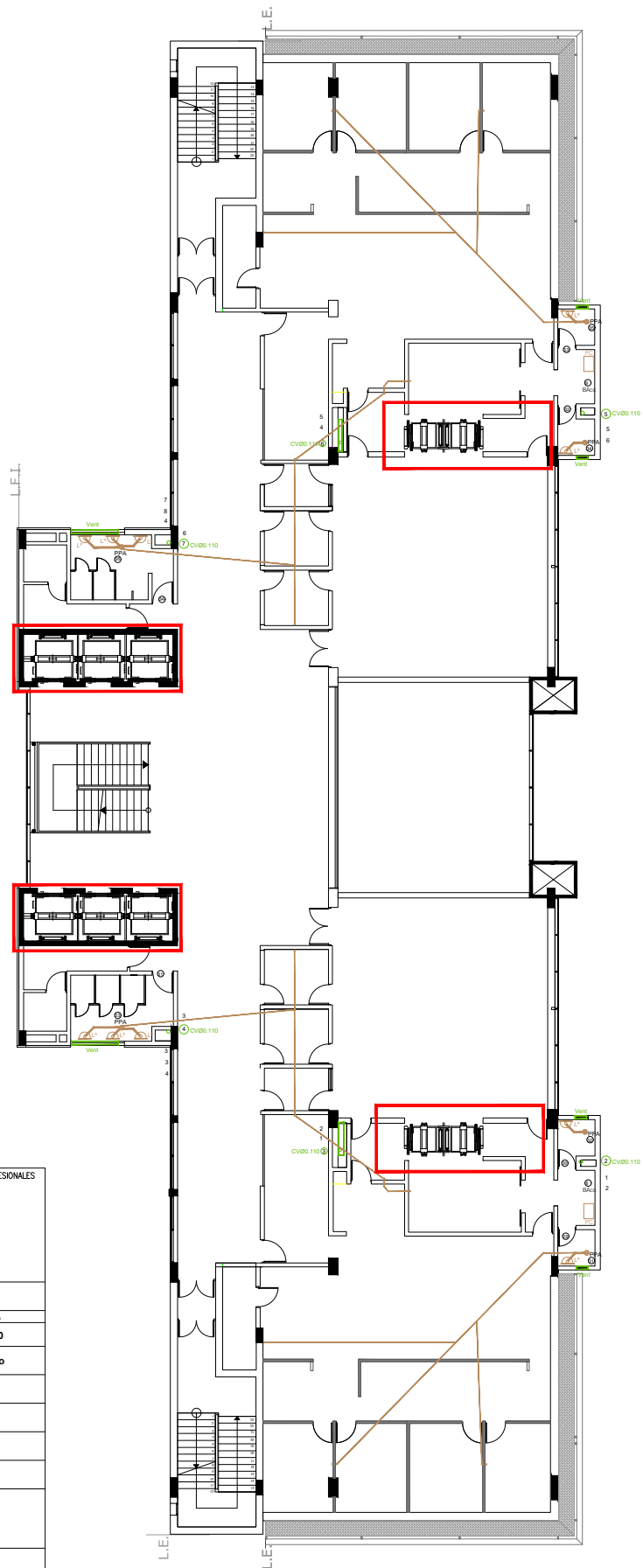

2° PISO - ESC. 1:100

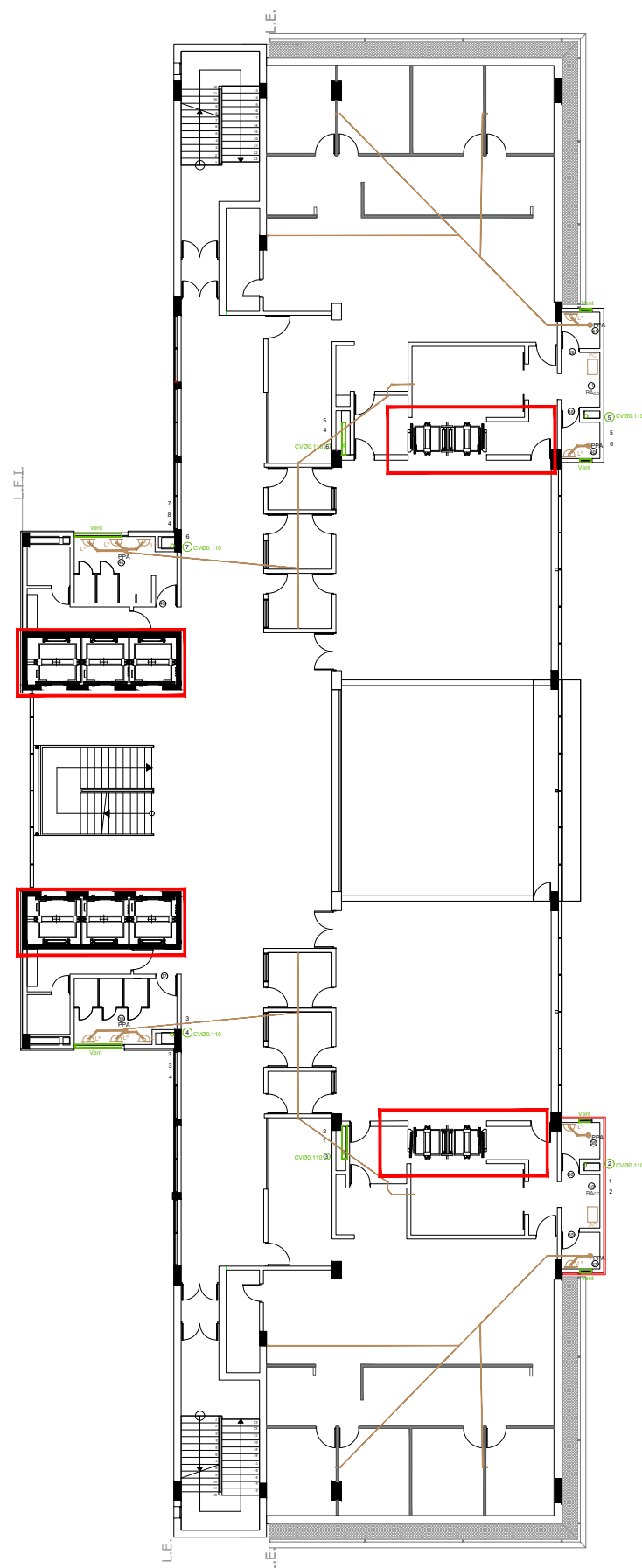

3° PISO - ESC. 1:100

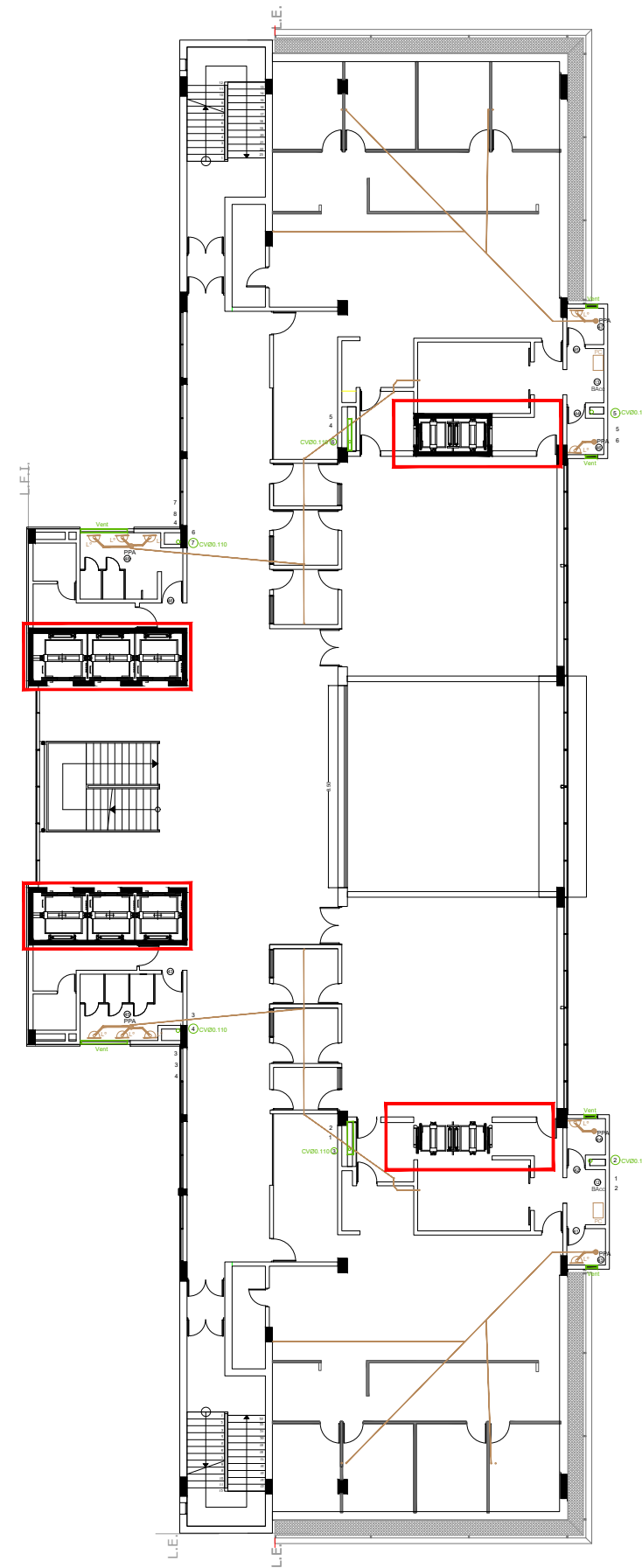

4° PISO - ESC. 1:100

CLASE DE OBRA		CONFORME OBRA		COLEGIO PROFESIONALES	
TIPO DE PLANO		INSTALACION SANITARIA			
USO		OFICINAS Y JUZGADOS			
PROPIEDAD DE		PODER JUDICIAL DE TUCUMAN			
UBICACION		AV. SARMIENTO 431		PROTOCOLO N°:	
CRC.	SECCION	MANZANA	PARCELA	PACION MUNICIPAL	REGISTRO INMOB.
1	08	0980	031	454.239	R3b
				ESCALA	
				1:100	
Croquis de Ubicacion					
NORTE		Av. Sarmiento			
CALLE ESPERA		NOMBRE DE CALLE			
CALLE DE MANO DERECHA		ANCHO DE CALLE			
CALLE DE MANO IZQUIERDA		ANCHO DE VEREDA			
AV. SARMIENTO		DISTANCIA AL EJE			
		ARBOLES EN VEREDA			
		SI HAY			
VISADO CATASTRAL					
ANTEPROYECTO		DIRECCION TECNICA		PROPIETARIO	
SECCION INSPECCION					
INSPECTOR					
ANTECEDENTES			EXPEDIENTE		
ANTEPROYECTO			SUPERFICIE		
USO			LIQUIDACION		
			PERMISO N°		
			FINAL N°		
			FECHA		
			FECHA		
VISADO PROFESIONAL SON/SOC					
			FIRMA DCYE		FIRMA DCYE

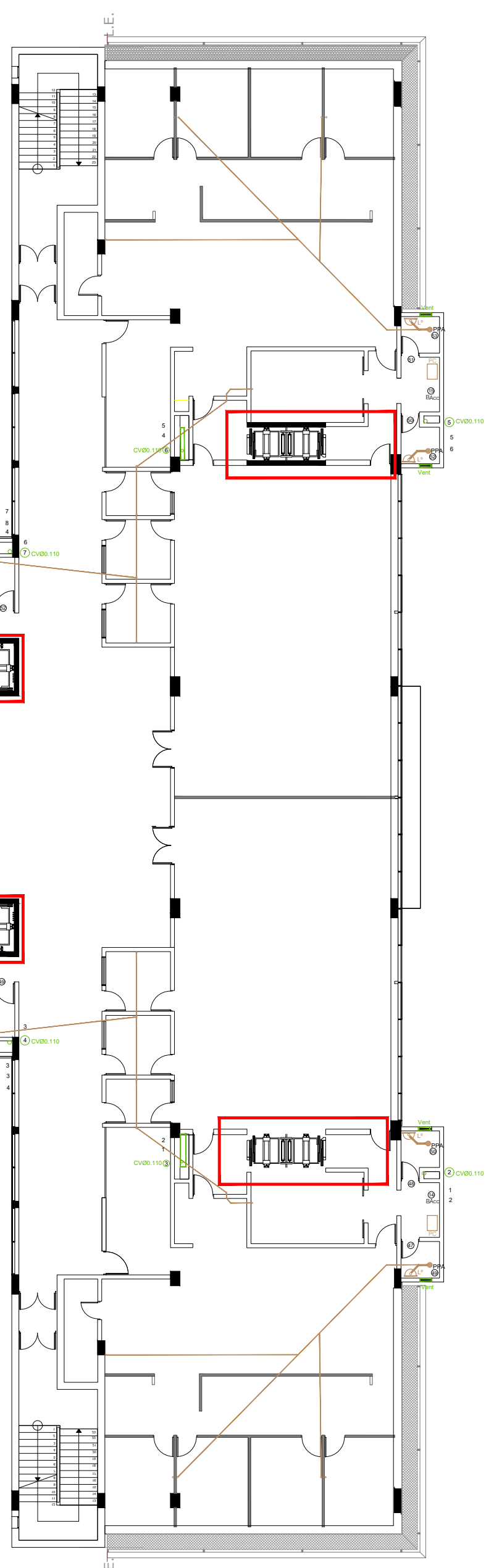

CLASE DE OBRA		CONFORME OBRA		COLEGIO PROFESIONALES			
TIPO DE PLANO		INSTALACION SANITARIA					
USO		OFICINAS Y JUZGADOS					
PROPIEDAD DE		PODER JUDICIAL DE TUCUMAN					
UBICACION		AV. SARMIENTO 431		PROTOCOLO N°:			
CIRC.	SECCION	MANZANA	PARCELA	PADRON MUNICIPAL	REGISTRO INMOB.	DISTRITO	ESCALA
1	08	0980	031	454.239		R3b	1:100
Croquis de Ubicacion		NORTE		Av. Sarmiento			
		NOMBRE DE CALLE		Av. Sarmiento			
		ANCHO DE CALLE		18.50 m			
		ANCHO DE VEREDA		6.30 m			
		DISTANCIA AL EJE		12.40 m			
		ARBOLES EN VEREDA		SI HAY			
VISADO CATASTRAL							
ANTEPROYECTO		DIRECCION TECNICA		PROPIETARIO			
SECCION INSPECCION							
INSPECTOR							
ANTECEDENTES				EXPEDIENTE			
ANTEPROYECTO				SUPERFICIE			
USO				LIQUIDACION			
		PERMISO N°		FINAL N°			
		FECHA		FECHA			
VISADO PROFESIONAL SON/SOC		FIRMA DCYE		FIRMA DCYE			

5° PISO - ESC. 1:100

LICITACIÓN PÚBLICA N° 02/2026

PBCP – ANEXO II

NORMAS DE HIGIENE, SEGURIDAD Y MEDIO AMBIENTE

A. OBJETIVO.

Establecer las exigencias mínimas de Higiene y Seguridad en el Trabajo y Medio Ambiente para las empresas contratadas o prestadoras de servicios, en adelante denominadas **Contratistas**, que ejercen o van a ejercer actividades en las dependencias del PODER JUDICIAL DE TUCUMÁN.

B. ALCANCE.

Las presentes normas alcanzan a las firmas Contratistas, Subcontratistas y/o Prestadoras de Servicios que se desempeñen en las dependencias del PODER JUDICIAL DE TUCUMÁN.

C. VOCABULARIO.

E.P.P.: Elementos de Protección Personal

A.R.T.: Aseguradora de Riesgos del Trabajo.

D. RESPONSABILIDADES.

Jefe o Responsable de Higiene y Seguridad.

- Hacer cumplir el presente Instructivo, por parte de las Empresas Contratistas, Subcontratistas y/o Prestadoras de Servicios externos al PODER JUDICIAL DE TUCUMÁN.
- Utilizar este Instructivo para agregarlo como medio de capacitación adicional al personal que recibe el Curso de Capacitación en Higiene y Seguridad, requisito indispensable a cumplimentar, antes del comienzo de las tareas en las dependencias del PODER JUDICIAL DE TUCUMÁN.

Contratista.

- Cumplir con lo especificado en este Instructivo, y comunicar al personal de su empresa, la vigencia del mismo y la necesidad de efectuar las tareas correspondientes, evitando o minimizando riesgos laborales.

E. MÉTODO.

Las presentes normas, se aplican a todas las actividades de mantenimiento, reparaciones, instalaciones, demolición, construcción, colocación, montaje, desmontaje, pintura, modificaciones de diseño, limpieza, parqueización y otras, en adelante denominadas "**obras**" y se constituyen en parte integrante de todos los contratos que involucren servicios de terceros.

La obligatoriedad del cumplimiento de estas normas, es también para las firmas **subcontratistas por la contratista principal**, cabiendo a esta última la responsabilidad por el cumplimiento de aquellas.

PAUTAS DE HIGIENE Y SEGURIDAD.

El PODER JUDICIAL DE TUCUMÁN., se reserva el derecho de:

- Exigir exámenes médicos complementarios para el personal dependiente de las empresas Contratistas, Subcontratistas y/o Prestadoras de Servicios si las actividades desarrolladas o a desarrollar por las mismas así lo requiriesen.

<p>LICITACIÓN PÚBLICA N° 02-2026</p>	<p>NORMAS DE HIGIENE, SEGURIDAD Y MEDIO AMBIENTE</p>	<p>Página: 2/ 15</p>
--	--	----------------------

- Rechazar el empleo de máquinas, equipos, herramientas, materiales o métodos de ejecución de trabajos o servicios, si éstos no cumplen con las condiciones de seguridad y/o de prevención contra incendio establecidas.
- Actuar a nivel de consultora, en lo que se refiere a técnicas para prevenir enfermedades profesionales, accidentes y/o incendios.
- Exigir a la Empresa Contratista, la contratación de un profesional matriculado en Higiene y Seguridad en el Trabajo permanente en obra en caso que las tareas de alto riesgo así lo requieran, y el reemplazo del mismo si éste no desempeñare satisfactoriamente su función
- Hacer retirar, por medio del personal del Servicio de Vigilancia, a todo empleado de la Empresa Contratista o Subcontratista que presente signos de intoxicación alcohólica o de consumo de estupefacientes, que esté portando bebidas alcohólicas, armas de cualquier tipo, o su conducta signifique una potencial causa de accidente, con riesgo para su seguridad personal o para la de terceros.
- En ningún caso se admitirá el ingreso para trabajar en las instalaciones dependientes del PODER JUDICIAL DE TUCUMÁN, personal de Empresas Contratistas, Subcontratistas y/o prestadoras de servicios, que no tengan A.R.T. o seguro de vida según corresponda.
- **Exigir el cumplimiento del Protocolo de Bioseguridad.**

Deberes de la Empresa Contratista:

La Empresa Contratista, debe:

- Cumplir el Protocolo de Prevención Bioseguridad
- El Responsable de Higiene y Seguridad en el Trabajo del Contratista, antes del inicio de la obra, debe presentarse al Lic. en Higiene y Seguridad del PODER JUDICIAL DE TUCUMÁN, a fin de que en conjunto, se consolide un *Programa de Seguridad y/o un plan de seguridad*, para la referida obra, incluyendo tiempo de cobertura efectiva en obra del profesional, *aviso de obra, cláusula de no repetición* a favor del PODER JUDICIAL DE TUCUMÁN por parte de la aseguradora de la Empresa Contratista.
- Antes del comienzo de una obra, presentar ante el Lic. en Higiene y Seguridad del PODER JUDICIAL DE TUCUMÁN, el *programa de seguridad y/o plan de seguridad* aprobado por A.R.T, *aviso de obra y cláusula de no repetición correspondiente*.
- Previo al inicio de las tareas, la Empresa Contratista deberá presentar ante el Lic. en Higiene y Seguridad del PODER JUDICIAL DE TUCUMÁN la nómina del personal que afectará a la obra en cuestión, conformada por la A.R.T. indicando la cobertura de la misma.
- Para el caso de aquellas personas relacionadas con la Empresa Contratista, Subcontratista y/o Prestadoras de servicios que no se encuentren contempladas en la nómina del personal con cobertura de A.R.T, se deberá presentar, previo al ingreso al ámbito de la obra, un certificado de cobertura de vida.
- Por medio de sus encargados, supervisores y jefatura en general, cumplir y hacer cumplir, a todo su personal, las presentes Normas de Higiene, Seguridad y Medio Ambiente.
- Designar un Responsable en Higiene y Seguridad, permanente en obra en caso que las tareas de alto riesgo así lo requieran, con habilitación de la autoridad competente y matrícula profesional vigente.
- Solamente se aceptará iniciar los trabajos, después de firmar, el documento "Registro de entrega de Normas de Higiene, Seguridad y Medio Ambiente para Empresas Contratistas", y de haber cumplido su personal, con el programa de capacitación suministrado por el Responsable de Higiene y Seguridad de empresa contratistas.

- Aplicar las recomendaciones, surgidas de las inspecciones realizadas, por el Lic en Higiene y Seguridad del PODER JUDICIAL DE TUCUMÁN o personal designado por éste al efecto, corrigiendo dentro de los plazos fijados, las *No conformidades* observadas, bajo pena de suspensión del trabajo, estando expresamente establecido que esta suspensión, no exime a la Contratista, de las penalidades contractuales referente a plazos y multas referidos en el pliego de bases y condiciones generales.
- En caso de serle requerido, el Contratista deberá poner a disposición del Lic. en Higiene y Seguridad del PODER JUDICIAL DE TUCUMÁN los exámenes médicos de ingreso y periódicos de todo su personal, relacionados con los riesgos de las actividades que desarrolla o síntomas observados.
- Contratar los servicios de una Clínica especializada en accidentología laboral, para la eventual atención de personal accidentado o enfermo.
- Realizar instalaciones, mantenimiento, operaciones y servicios, con sistemas y métodos de trabajo, aprobados por el Lic. en Higiene y Seguridad del PODER JUDICIAL DE TUCUMÁN.
- Al ingresar a las dependencias del PODER JUDICIAL DE TUCUMÁN con equipos de oxicorte y / o máquinas de soldadura eléctrica, deberá darse aviso al Lic. en Higiene y Seguridad, a los fines de la inspección de sus condiciones generales y emisión de las recomendaciones necesarias.
- Cuando se produjera un accidente de trabajo, la Contratista deberá enviar, dentro de las 24 hs. de ocurrido, el Informe respectivo al Lic. en Higiene y Seguridad del PODER JUDICIAL DE TUCUMÁN.
- Informar, todos los datos necesarios para el análisis del accidente, para fines correctivos y preventivos, al Lic. en Higiene y Seguridad del PODER JUDICIAL DE TUCUMÁN.
- Respetar y hacer respetar a su personal, los carteles de señalización existentes y otros avisos internos, para la prevención de accidentes.
- Proveer **obligatoriamente**, a sus empleados, de elementos de protección personal, conforme a las exigencias establecidas por el Lic. en Higiene y Seguridad y confeccionar charlas de capacitación de 5 minutos diarios al inicio de cada jornada con recomendaciones básicas.
- El Responsable de Higiene y Seguridad de la empresa contratista deberá confeccionar Procedimientos de Trabajos Seguros y deberán ser presentados ante el Lic. en Higiene y Seguridad del Poder Judicial de Tucumán.
- Cumplir y hacer cumplir de manera estricta la Ley 19.587, su Dcto. reglamentario 911/96 y las legislaciones locales vigentes.
- Cuando se requiera realizar trabajos de alto riesgos como ser trabajos en altura, demoliciones, excavaciones entre otros, la empresa deberá analizar, proveer e instalar los medios que considere necesarios para la realización segura de la tarea (colocación de puntos de anclaje, líneas de vida, análisis estructurales entre otros), siempre y cuando la propuesta (Procedimiento de Trabajo Seguro) sea entregada y aprobada por el responsable de Higiene y Seguridad en el Trabajo del Poder Judicial de Tucumán.
- Mantener Orden y Limpieza en todas las etapas de la obra en ejecución.

Responsabilidades del Personal de Empresas Contratistas.

- Ser idóneos en el trabajo que van a ejecutar.
- Utilizar los E.P.P. exigidos para el tipo de tarea que se está realizando y los indicados por el Lic. en Higiene y Seguridad del PODER JUDICIAL DE TUCUMÁN.
- Usar ropa de trabajo de acuerdo a la tarea a realizar. No se permite el uso de pelo largo suelto, objetos de adorno, como por ejemplo: relojes, pulseras, cadenas, anillos, etc., en tareas donde su uso implique un riesgo.

<p>LICITACIÓN PÚBLICA N° 02-2026</p>	<p>NORMAS DE HIGIENE, SEGURIDAD Y MEDIO AMBIENTE</p>	<p>Página: 4/ 15</p>
--	--	----------------------

- Cumplir de manera estricta con la Ley 19.587 y su Dcto. reglamentario 911/96.

Área de obra:

- Mantener, las condiciones del área de obra, incluyendo el Orden y la Limpieza, la señalización correspondiente de acuerdo con las Normas de Higiene y Seguridad en el Trabajo.
- Delimitar el área en que están trabajando con medios adecuados como: caballetes pintados de blanco con franjas rojas, cintas perimetrales con los mismos colores, conos reflectivos, señalización nocturna cuando sea necesario, en casos que el área de trabajo afecte a calles o áreas de tránsito.
- Cuando sea necesario realizar tendidos de cables eléctricos, mangueras, etc., sobre calles, veredas u otras superficies de tránsito, se hará de modo que no impida el paso de vehículos o personas, resguardándolas para evitar que sean dañadas.
- Colocar, en los pozos y/o excavaciones realizados en el piso, protecciones que eviten la caída accidental de personas, vehículos, materiales u objetos.
- Equipar, con arneses para caídas y demás accesorios correspondientes al caso, a todas las personas que realicen trabajos en altura, aun cuando estos se efectúen sobre plataformas adecuadas. Además, deberán tomarse todas las medidas adicionales de seguridad, como por ejemplo: señalización, protección, aislamiento del área, alerta al personal del sector, etc.
- Cuando se efectúen trabajos con riesgo de incendio y / o explosión, tales como soldaduras, corte de materiales, amolado, pulido o encendido de otras llamas abiertas, se deberá comunicar tal situación al Lic. en Higiene y Seguridad del PODER JUDICIAL DE TUCUMÁN.
- Para el caso de la construcción de más de un nivel se deberá colocar barandas de tipo metálicas a una altura no inferior de 0,80m, y pantallas de contención en cada uno de los mismos, a fin de prevenir accidentes tanto a terceros como a personal propio por caídas de objetos y/o materiales.
- No realizar trabajos en instalaciones eléctricas energizadas. El personal responsable, está obligado a colocar un aviso "**Peligro – Equipo fuera de Servicio**" en el interruptor principal para dar cumplimiento a la normativa de Seguridad e Higiene respectiva. Al término de la tarea, deberá retirar solamente el aviso.
- El suministro de energía eléctrica, a la Empresa Contratista o Subcontratista, se hará por medio de un tablero eléctrico con: disyuntor diferencial, fusibles, llaves termo magnéticas, interruptor general y todos los tomas necesarios de los diferentes tipos, dicha autorización será admitida solo por el Dpto. eléctrico del PODER JUDICIAL DE TUCUMAN.
- Solamente, iniciar los trabajos de demolición, excavación, perforación o clavado de estacas, después de la autorización específica, proporcionada por el Lic. en Higiene y Seguridad del PODER JUDICIAL DE TUCUMÁN. y la entrega, por parte de la Contratista, del informe de inspección del lugar de la obra y de las áreas vecinas, conteniendo el mismo, el estado actual, con las recomendaciones de las medidas que deberán ser tomadas a fin de evitar daños a personas, medio ambiente, instalaciones existentes o actividades.
- Solicitar previamente autorización, cuando sea necesario el empleo de instalaciones eléctricas en los lugares, al Lic. en Higiene y Seguridad de dicha obra.
- Utilizar solo en caso de emergencia los hidrantes, monitores o devanaderas de la red contra incendio, de lo contrario solicitar la autorización al Lic. en Higiene y Seguridad del PODER JUDICIAL DE TUCUMÁN.

LICITACIÓN PÚBLICA N° 02-2026	NORMAS DE HIGIENE, SEGURIDAD Y MEDIO AMBIENTE	Página: 5/ 15
----------------------------------	--	---------------

Máquinas, equipos y herramientas:

- Utilizar **solamente** máquinas, equipos y herramientas, que estén en perfectas condiciones de uso y que respondan a los principios de Higiene y Seguridad en el Trabajo.
- Utilizar **solamente** aquellas máquinas, equipos y herramientas eléctricas, que posean los dispositivos de seguridad.
- Revisar **periódicamente** las máquinas, equipos y herramientas eléctricas, controlando su correcta aislación, tomas, fichas, etc.
- Utilizar **solamente** aquellas máquinas y equipos cuyas partes móviles estén provistas de protecciones adecuadas (guardas, defensas, etc.).
- Utilizar equipos neumáticos y mangueras para aire comprimido, adecuados. Además, deben estar provistos de abrazaderas o acoples, que eviten desprendimientos accidentales.
- Utilizar, cinturón porta-herramientas. Las herramientas, no deben ser llevadas en los bolsillos de la ropa, ya que es un acto inseguro que puede ocasionar accidentes al portador y a terceros.
- Para trabajos que requieran la utilización de vehículos y maquinaria automotriz se deberá cumplir con los artículos del N° 246 al N° 261 del Dcto. 911/96 de la Ley 19.587.
- Para trabajos que requieran la utilización de cables, cadenas, cuerdas, ganchos y/o eslingas se cumplirá con los artículos del N° 289 al 329 del Dcto. 911/96 de la Ley 19.587.
- Para trabajo que requieran la utilización de aparatos elevadores, transportadores, grúas y/o autoelevadores se dará cumplimiento a los artículos del N° 330 al N° 339 del Dcto. 911/96 de la Ley 19.587.

Almacenamiento y movimiento de materiales:

- Mantener los materiales estibados, de modo de no obstaculizar el tránsito vehicular y la circulación de personas. No provocar sobrecargas en el piso y no obstruir los hidrantes, monitores, devanaderas, extintores, protección y otros destinados a la mitigación de emergencias.
- Solicitar autorización, al Lic. en Higiene y Seguridad del PODER JUDICIAL DE TUCUMÁN, para utilizar o manipular productos tóxicos, corrosivos, inflamables, explosivos o radiactivos. Mantener una distancia de 2 metros, entre la estiba o pila de los materiales que necesiten almacenar y las paredes de los edificios.
- Estibar los materiales almacenados, en tal forma y altura, que garanticen su estabilidad. En caso, que sea necesario el transporte de materiales, se hará con vehículos autorizados por el Responsable de Higiene y Seguridad, observando que la carga esté convenientemente acomodada y fijada, a fin de evitar su caída por inestabilidad y / o excesiva altura.

Instalaciones del área del obrador:

- En las construcciones provisorias, destinadas al personal, disponer de instalaciones sanitarias y equipos para extinguir incendios, conforme a la legislación vigente.
- Mantener el Orden y la Limpieza. En caso que personal de la empresa contratista utilice las instalaciones sanitarias del edificio se deberá coordinar para la limpieza de los mismos. En estas áreas, se deberán aplicar las mismas normas de Higiene, Seguridad y Medio Ambiente, que en la obra referida.
- Para el caso del almuerzo del personal en la obra, el comedor deberá cumplir las condiciones necesarias de higiene, tener techo, tener agua potable, cesto de residuos, etc.
- En la evacuación y disposición de desechos cloaca les y aguas servidas, evitar la contaminación del suelo y la contaminación de las fuentes de alimentación de agua.

<p>LICITACIÓN PÚBLICA N° 02-2026</p>	<p>NORMAS DE HIGIENE, SEGURIDAD Y MEDIO AMBIENTE</p>	<p>Página: 6/ 15</p>
--	--	----------------------

En estas áreas, se deberán aplicar las mismas normas de Higiene, Seguridad y Medio Ambiente, que en la obra referida.

Residuos:

- Mantener el área de trabajo limpia, eliminando los residuos producidos durante la ejecución de los trabajos, a medida que se vayan produciendo.
- Eliminar los residuos líquidos y sólidos, tales como: restos de aceite, sustancias tóxicas, pinturas, ácidos, líquidos inflamables, etc., de acuerdo a las exigencias legales, no siendo permitido dicho retiro sin la autorización previa del Lic. en Higiene y Seguridad del PODER JUDICIAL DE TUCUMÁN.

Sistemas de alarma y equipos para la extinción de incendios:

- Mantener libre de obstrucciones, todos los sistemas de alarma y equipos para la extinción de incendios, (hidrantes, monitores, devanaderas, mangueras, extintores, etc.).
- Está prohibido utilizar hidrantes, mangueras, extintores, etc., para otros fines que no sean los indicados para la extinción de incendios, salvo de contar con autorización expresa del Lic en Higiene y Seguridad del PODER JUDICIAL DE TUCUMÁN.
- Comunicar, inmediatamente, al Lic. en Higiene y Seguridad del PODER JUDICIAL DE TUCUMÁN, cualquier daño o defecto detectado en hidrantes u otros equipos para la extinción de incendios.

Líquidos inflamables:

- Solicitar, previamente, autorización al Lic. en Higiene y Seguridad del PODER JUDICIAL DE TUCUMÁN., para el uso, almacenamiento, manipuleo y transporte de líquidos inflamables y / o combustibles. Utilizar recipientes de seguridad rotulados con el producto correspondiente, aprobados por el Lic. en Higiene y Seguridad del PODER JUDICIAL DE TUCUMÁN, para contener líquidos inflamables y / o combustibles. Si es necesario se solicitará a la Empresa Contratista la especificación técnica del producto y la hoja de seguridad.
- Utilizar recipientes con tapas que cierren automáticamente.
- No permitir la existencia de recipientes conteniendo líquidos inflamables y / o combustibles, en las proximidades de áreas normalmente utilizadas como salida de personal y/o vehículos.
- Identificar las áreas en dónde se encuentran los líquidos inflamables y / o combustibles, con avisos apropiados, no permitiendo en las proximidades llamas, fuentes de calor u otras fuentes de ignición. Además, controlar que el manipuleo sea realizado solamente por personal autorizado por el Lic. en Higiene y Seguridad del PODER JUDICIAL DE TUCUMÁN.
- Proceder, inmediatamente, a trasvasar los líquidos inflamables y / o combustibles cuyos recipientes o contenedores presenten pérdidas colocar recipientes (bandejas) en lugares donde fuere necesario. La ocurrencia de estos hechos, deberá ser inmediatamente comunicada al Lic. Higiene y Seguridad del PODER JUDICIAL DE TUCUMÁN.
- Retirar inmediatamente de la repartición del PODER JUDICIAL DE TUCUMÁN, los recipientes o contenedores vacíos, que hayan contenido líquidos inflamables y/o combustibles darle una disposición final e informar la misma.
- Colocar los residuos de líquidos inflamables y / o combustibles, en contenedores con tapa, protegidos de la luz solar directa u otra fuente de calor y almacenados en áreas autorizadas por el Lic. en Higiene y Seguridad del PODER JUDICIAL DE TUCUMÁN.
- Nunca verter líquidos inflamables y / o combustibles en alcantarillas, desagües, etc.
- En trabajos de oxicorte y / o soldadura, en cañerías, tanques que contengan o hayan contenido líquidos o gases inflamables y /o combustibles, se deberá realizar un perfecto drenado y

<p>LICITACIÓN PÚBLICA N° 02-2026</p>	<p>NORMAS DE HIGIENE, SEGURIDAD Y MEDIO AMBIENTE</p>	<p>Página: 7/ 15</p>
--	--	----------------------

vaporización de las mismas y posterior barrido con aire y si es necesario, inertización con nitrógeno. Este gas, se debe mantener dentro de las cañerías hasta tanto se termine la tarea. Si hubiese habido pintura, se deberá pasar un diluyente para su mejor limpieza.

Trabajos de Demolición:

- Para los trabajos de demolición la empresa contratista deberá presentar un programa definido para su ejecución, definiendo los respectivos procedimientos de trabajo seguro.
- Identificar y afianzar las partes inestables, de manera de evitar derrumbes sobre los trabajadores.
- Se delimitará el área de trabajo tomando en cuenta las distancias de seguridad, las cuales deberán ser propuestas por el responsable de Higiene y Seguridad de la empresa contratista y aprobadas por el del Poder Judicial de Tucumán.
- Se deberá tener la debida precaución de no contar con elementos que puedan producir explosiones ante un eventual derrumbe sobre los mismos.
- Previo a los trabajos de Demolición, se deberá dar cumplimiento a lo establecido en los artículos del 138 al 140 del decreto 911/96 reglamentario de Ley 19.587.

Andamios, escaleras y pasarelas:

- Utilizar andamios y escaleras, en perfectas condiciones de uso y que estén posicionados y montadas, de forma adecuada y segura.
- Colocar, en todos los andamios y escaleras, la identificación de la firma propietaria y señalar la zona para prevenir accidentes a terceros.
- Independientemente de la altura de los andamios o escaleras, mantener sus bases niveladas y su estabilidad garantizada, debiendo estar perfectamente asegurados en su punto de apoyo. El profesional habilitado en Higiene y Seguridad de la Empresa Contratista, será el responsable de verificar que los andamios y sus elementos componentes se encuentren en buenas condiciones de seguridad, de acuerdo al uso y a la carga máxima a soportar que el personal utilice los elementos de amarre y sujeción para caídas a distinto nivel y todo el sistema que sea necesario para prevenir accidentes para trabajos en altura.
- Al término de la tarea diaria, retirar de los andamios los materiales sueltos y las herramientas para evitar su caída. Una vez finalizado el trabajo, los andamios deben ser desarmados y retirados del lugar de realización de la tarea. Utilizar, para plataforma de andamio, como mínimo dos tablones de 30 cm. de ancho por 2,5 cm. de espesor, sin ataduras, nudos, desviaciones excesivas de las vetas u otros defectos que la pueden hacer insegura.
- Colocar debajo de cada tablón, a modo de traba en los extremos, listones de 3,5 cm. x 3,5 cm., aproximadamente, a los fines de evitar el desplazamiento y eventual caída de los mismos, o fijar con otro método seguro.
- Cuando se utilizan torres de andamios, provistas de ruedas en su base, las mismas deben tener algún sistema de traba de seguridad. No está permitido el movimiento de la torre con personas, herramientas, u otros materiales sobre su plataforma.
- Utilizar escaleras en perfectas condiciones de uso. Las escaleras de más de 3,5 m. de altura, deberán tener sistema de enganche en su parte superior. No está permitido el uso de escaleras improvisadas. Las escaleras de madera, no deben pintarse con esmaltes de colores opacos, solo debe aplicárseles barnices protectores incoloros.
- Las escaleras de hojas simples y / o extensibles, deberán ser provistas de zapatas de seguridad.
- Pintar de color rojo, los dos escalones superiores, para advertir y recordar al personal, la prohibición de estacionarse sobre ellos.

- Para los trabajos en el entretecho se deberá colocar pasarelas con dos tablonces, pasarelas metálicas y/o de materiales acorde al peso a soportar de 30 cm. de ancho por 2,5 cm. de espesor como mínimo, sin ataduras, nudos, desviaciones excesivas de las vetas u otros defectos que la pueden hacer insegura y además deberán tener pasamanos de una altura no superior a 0,95 cm. Dicho sistema para evitar pisar la superficie del cielorraso suspendido.
- Para todo trabajo en altura (a 2mts de altura del nivel próximo inferior) se deberá utilizar arneses de seguridad con doble mosquetón en todo momento. Éste deberá estar enganchado o anclado a una línea de vida que garantice la seguridad del personal ante una caída accidental del mismo. Se deberá realizar un análisis previo para planificar las tareas y determinar qué tipo de anclaje se utilizará, siempre con la aprobación del Lic. en Higiene y Seguridad del PODER JUDICIAL DE TUCUMÁN.
- Previo a los trabajos con escaleras, se deberá dar cumplimiento a lo previsto en los artículos del 210 al 220 del decreto 911/96, reglamentario de la Ley 19.587.
- Previo a los trabajos con andamios, se deberá dar cumplimiento a lo establecido en los artículos del 221 al 238 del decreto 911/96 reglamentario de Ley 19.587. En cuanto a los vehículos y maquinaria automotriz, se deberá dar cumplimiento a lo previsto en los artículos del 246 al 259 de decreto mencionado.
- Previo a los trabajos con silletas para trabajos en altura, se deberá dar cumplimiento a lo establecido en los artículos del 239 al 241 del decreto 911/96 reglamentario de Ley 19.587.

Trabajos con Tensión Eléctrica:

Distancias de Seguridad:

Para prevenir descargas disruptivas en trabajos efectuados en la proximidad de partes no aisladas de instalaciones eléctricas en servicio, las separaciones mínimas, medidas entre cualquier punto con tensión y la parte más próxima del cuerpo del operario o de las herramientas no aisladas por él utilizadas en la situación más desfavorable que pudiera producirse, serán las siguientes:

TABLA N° 1

Nivel de Tensión Distancia mínima

- hasta 24 v sin restricción
- más de 24 v hasta 1 kv. 0,8 m. (1)
- más de 1 kv hasta 33 kv. 0,8 m.
- más de 33 kv. hasta 66 kv. 0,9 m. (2)
- más de 66 kv. hasta 132 kv. 1,5 m.
- más de 132 kv. hasta 150 kv. 1,65 m.
- más de 150 kv. hasta 220 kv. 2,1 m.
- más de 220 kv. hasta 330 kv. 2,9 m.
- más de 330 kv. hasta 500 kv. 3,6 m.

(1) Estas distancias pueden reducirse a SESENTA CENTIMETROS (60 cm.) por colocación sobre los objetos con tensión de pantallas aislantes de adecuado nivel de aislación y cuando no existan rejillas metálicas conectadas a tierra que se interpongan entre el elemento con tensión y los operarios.

(2) Para trabajos a distancia. No se tendrá en cuenta para trabajos a potencial.

El personal que realice trabajos en instalaciones eléctricas deberá ser adecuadamente capacitado por la empresa sobre los riesgos a que estará expuesto y en el uso de material, herramientas y equipos de seguridad. Del mismo modo recibirá instrucciones sobre cómo socorrer a

un accidentado por descarga eléctrica, primeros auxilios, lucha contra el fuego y evacuación de locales incendiados.

Trabajos y Maniobras en Instalaciones de Baja Tensión:

- Antes de iniciar cualquier tipo de trabajo en BT se procederá a identificar el conductor o instalación sobre lo que se deberá trabajar.
- Toda instalación será considerada bajo tensión, mientras no se compruebe lo contrario con aparatos, detectores o verificadores, destinados al efecto.
- No se emplearán escaleras metálicas, metros, aceiteras y otros elementos de materiales conductores en instalaciones con tensión.
- Siempre que sea posible, deberá dejarse sin tensión la parte de la instalación sobre la que se vaya a trabajar.

Trabajos y Maniobras en Instalaciones de Media Tensión y Alta Tensión

- Todo trabajo o maniobra en Media tensión o Alta tensión deberá estar expresamente autorizado por el responsable de la tarea, quien dará las instrucciones referentes a disposiciones de seguridad y formas operativas.
- Toda instalación de Media tensión o de Alta tensión siempre será considerada como instalación con tensión hasta tanto se compruebe lo contrario con detectores apropiados y se le conecte a tierra.
- Cada equipo de trabajo deberá contar con el material de seguridad necesario para el tipo de tarea a efectuar, y además los equipos de salvataje y un botiquín de primeros auxilios para el caso de accidentes. Todo el material de seguridad deberá verificarse visualmente antes de cada trabajo, sin perjuicio de las inspecciones periódicas que realice el responsable de Higiene y Seguridad en el Trabajo. No debe ser utilizado ningún elemento defectuoso.

Trabajos en Instalaciones Eléctricas sin Tensión:

- En los puntos de alimentación de la instalación, el responsable del trabajo deberá:
 - I. Seccionar la parte de la instalación donde se vaya a trabajar, separándola de cualquier posible alimentación, mediante la apertura de los aparatos de seccionamientos más próximos a la zona de trabajo.
 - II. Bloquear en posición de apertura los aparatos de seccionamiento indicados en I. Colocar en el mando de dichos aparatos un rótulo de advertencia, bien visible, con la inscripción "Prohibido Maniobrar" y el nombre del Responsable del Trabajo que ordenará su colocación para el caso que no sea posible inmovilizar físicamente los aparatos de seccionamiento. El bloqueo de un aparato de corte o de seccionamiento en posición de apertura, no autoriza por sí mismo a trabajar sobre él. Para hacerlo deberá consignarse la instalación, como se detalla.
 - III. Consignación de una instalación, línea o aparato. Se denomina así el conjunto de operaciones destinadas a:
 - Separar mediante corte visible la instalación, línea o aparato, de toda fuente de tensión.
 - Verificar la ausencia de tensión con los elementos adecuados.
 - Efectuar puestas a tierra y en cortocircuitos necesarias, en todos los puntos de acceso por si pudiera llegar tensión a la instalación, como consecuencia de una maniobra errónea o falla de sistema.
 - IV. Colocar la señalización necesaria y delimitar la zona de trabajo.
 - Descargar la instalación.

- En el lugar de trabajo:
 - El responsable de la tarea deberá a su vez repetir los puntos a apartados I, II, III y IV como se ha indicado, verificando tensión en el neutro y el o los conductores, en el caso de línea aérea. Verificará los cortocircuitos a tierra, todas las partes de la instalación que accidentalmente pudieran verse energizadas y delimitará la zona de trabajo, si fuera necesario.
- Reposición del servicio:
 - Después de finalizados los trabajos, se repondrá el servicio cuando el responsable de la tarea compruebe personalmente que:
 - I. Todas las puestas a tierra y en cortocircuito por él colocadas han sido retiradas.
 - II. Se han retirado herramientas, materiales sobrantes, elementos de señalización y se levantó el bloqueo de aparatos de seccionamiento.
 - III. El personal se haya alejado de la zona de peligro y que ha sido instruido en el sentido que la zona ya no está más protegida.
 - IV. Se ha efectuado la prueba de resistencia de aislación.
- Re-energización:
 - Una vez efectuados los trabajos y comprobaciones indicados, el responsable de la tarea procederá a desbloquear los aparatos de seccionamiento que se habían hecho abrir. Retirá los carteles señalizadores.

Ejecución de Trabajos con Tensión:

Los mismos se deberán efectuar:

- Con métodos de trabajos específicos, siguiendo las normas técnicas que se establecen en las instrucciones para estos tipos de trabajos.
- Con material, equipo de trabajo y herramientas que satisfagan las normas de seguridad.
- Con autorización especial del profesional designado por la empresa, quien detallará expresamente el procedimiento a seguir en el trabajo, en lo atinente a la seguridad.
- Bajo el control constante del responsable de la tarea.

Ejecución de Trabajos en Proximidad de Instalaciones de Media Tensión y Alta Tensión en Servicio:

En caso de efectuarse trabajos en las proximidades inmediatas de conductores o aparatos de media tensión o alta tensión, energizados y no protegidos, los mismos se realizarán atendiendo las instrucciones que, para cada caso en particular, del responsable de la tarea, quien se ocupará que sean constantemente mantenidas las medidas de seguridad por él fijadas y la observación de las distancias mínimas de seguridad establecidas en Tabla N° 1 prevista en el artículo 75 del decreto 911/96.

Disposiciones complementarias referentes a las canalizaciones eléctricas.

Líneas aéreas:

- En los trabajos de líneas aéreas de diferentes tensiones se considerará, a efectos de las medidas de seguridad a observar, la tensión más elevada que soporten. Esto también será válido en el caso de que algunas de tales líneas sea telefónica.
- En las líneas de dos o más circuitos, no se realizarán trabajos en uno de ellos estando los otros con tensión, si para su ejecución es necesario mover los conductores de forma que puedan entrar en contacto o acercarse excesivamente.

- En los trabajos a efectuar en los postes se usarán, además del casco protector con barbijo, trepadores y cinturones de seguridad. Las escaleras utilizadas en estos trabajos estarán construidas con materiales aislantes.
- Cuando en estos trabajos se empleen vehículos dotados de cabrestantes o grúas, se deberá evitar el contacto con las líneas en tensión y la excesiva cercanía que pueda provocar una descarga disruptiva a través del aire.
- Se suspenderá el trabajo cuando exista inminencia de tormentas.
- La transmisión de órdenes de energización o corte debe ser efectuada a través de medios de comunicación persona a persona y la repetición de la orden será hecha en forma completa e indudable por quien la tenga que ejecutar, lo que se concretará sólo después de haber recibido la contraseña previamente acordada.

Canalizaciones subterráneas:

- Todos los trabajos cumplirán con las disposiciones concernientes a trabajos y maniobras en baja tensión o media tensión y alta tensión, según sea el nivel de tensión de la instalación.
- Para interrumpir la continuidad del circuito de una red a tierra en servicio se colocará previamente un puente conductor a tierra en el lugar de corte y la persona que realice este trabajo estará correctamente aislada.
- En la apertura de zanjas o excavaciones para reparación de cables subterráneos se colocarán previamente barreras u obstáculos, así como la señalización que corresponda.
- En previsión de atmósferas peligrosas, cuando no puedan ventilarse desde el exterior o en caso de riesgo de incendio en la instalación subterránea, el operario que deba entrar en ella llevará máscara protectora y cinturón de seguridad con cable de vida, que otro trabajador sujetará desde el exterior.
- En las redes generales de puesta a tierra de las instalaciones eléctricas se suspenderá el trabajo al probar las líneas y en caso de tormenta.

Para todo trabajo y maniobra en dispositivos y locales eléctricos se deberá cumplir, además, con los artículos del n° 85 al n° 87 del decreto 911/96, reglamentario de la Ley 19587, Ley de Higiene y Seguridad en el Trabajo.

Autorización temporaria, para soldadura, corte, amolado y otros trabajos que produzcan llama o generen temperaturas importantes:

- La Empresa Contratista, antes de iniciar trabajos con riesgo de incendio y / o explosión (soldaduras, cortes, amolado y otros trabajos en caliente), debe observar las siguientes recomendaciones:
- El Permiso será dado por el Lic. en Higiene y Seguridad del PODER JUDICIAL DE TUCUMÁN., con el objeto de prevenir incendios, explosiones y otros accidentes.
- La autorización, debe ser solicitada por el ejecutante de la tarea.
- La autorización, solamente es válida para el trabajo y el lugar indicado, para la fecha y período de tiempo consignados.
- La extensión de un trabajo o su reinicio, requiere, si es en el mismo día, un nuevo control de las condiciones del lugar por parte del Lic. en Higiene y Seguridad del PODER JUDICIAL DE TUCUMÁN. y, si es a partir de algún día posterior, una nueva autorización.
- La autorización, será suspendida y el trabajo interrumpido, si éste no está siendo realizado conforme a las instrucciones específicas. El reinicio, solamente será autorizado, después de corregidas las No conformidades que determinaron la suspensión de la autorización.
- El Permiso, sólo será autorizado cuando:

<p>LICITACIÓN PÚBLICA N° 02-2026</p>	<p>NORMAS DE HIGIENE, SEGURIDAD Y MEDIO AMBIENTE</p>	<p>Página: 12/ 15</p>
---	---	------------------------------

- Las partes involucradas (Área o Sector, Mantenimiento y Responsable de Higiene y Seguridad) coincidan, en que resulta inevitable el empleo de estos métodos.
- Se verifique, la existencia de condiciones y medidas preventivas adecuadas, las cuales se harán constar en el registro respectivo.

Además de las recomendaciones genéricas, anteriormente descritas, se observará lo siguiente:

- Los equipos serán revisados, antes de ingresar a la repartición de PODER JUDICIAL DE TUCUMÁN., por el Lic. en Higiene y Seguridad del PODER JUDICIAL DE TUCUMÁN.
- Las fichas y cables de alimentación, cables de masa y pinzas porta electrodos de las máquinas de soldar, deben estar en perfectas condiciones de uso. No se admitirán conexiones improvisadas.
- Las mariposas o tuercas de fijación de los cables para soldar, deben ser de bronce.
- Los cables para soldar, deben ser de la misma sección en toda su extensión y en caso de existir enmiendas, éstas deben ser hechas con conectores adecuados y perfectamente aisladas.
- No debe permitirse, que el cable de alimentación pueda ser aplastado por vehículos o carros manuales.
- El equipo, debe ser conectado con toma corriente con descarga a tierra.
- Las tomas de energía eléctrica, deben hacerse en circuitos habilitados. Está prohibido efectuar conexiones en circuitos no autorizados.
- No se utilizará ninguna cañería, para conectar a masa los equipos.
- Los equipos, deberán contar con protectores diferenciales en la alimentación.
- Para servicios de soldadura y corte con oxiacetileno con conjuntos portátiles, además de las recomendaciones genéricas anteriormente descritas, se observará lo siguiente:
 - Los cilindros deben ser almacenados, transportados y manipulados con sus capuchones de protección de las válvulas, evitándose impactos o caídas.
 - Estando vacíos o llenos y fuera de los carritos manuales, deben estar adecuadamente asegurados con cadenas a paredes u otros elementos fijos.
 - Los cilindros de acetileno, sólo deben ser transportados y usados verticalmente (de pie). Si por cualquier causa, estuvieron acostados, es necesario dejarlos de pie 24 horas antes de utilizarlos. Siempre, tratar al tubo como lleno, por más baja que sea la presión.
 - Los conjuntos portátiles, deben ser montados sobre un carrito metálico, con ruedas de llanta metálica o de goma maciza. Deberá contar, con una chapa fija separadora entre los tubos, que supere su ancho al tubo de mayor diámetro y la altura no inferior al tubo más alto.
 - Los cilindros, deberán sujetarse al carrito mediante cadenas o abrazaderas metálicas, por la mitad de su altura, aproximadamente.
 - La presión de acetileno en la manguera, nunca debe exceder las 15 libras por pulgada cuadrada.
 - Junto al cilindro de acetileno, siempre debe existir una llave adecuada. Mientras esté abierta la válvula, la llave tiene que estar colocada y lista para ser accionada de inmediato.

<p>LICITACIÓN PÚBLICA N° 02-2026</p>	<p>NORMAS DE HIGIENE, SEGURIDAD Y MEDIO AMBIENTE</p>	<p>Página: 13/ 15</p>
--	--	-----------------------

Mangueras:

- No podrán utilizarse mangueras que presenten resquebrajaduras o no se encuentren en perfectas condiciones.
- Se deberán utilizar mangueras de color negro, azul o verde, para la conexión del oxígeno y de color rojo para el acetileno o gas. Se debe evitar el uso de mangueras muy largas. El máximo aconsejable es de 10 metros. En casos especiales, de mayor longitud, se debe consultar al Lic en Higiene y Seguridad del PODER JUDICIAL DE TUCUMÁN.
- Las conexiones de las mangueras, con las válvulas y el soplete, deben ser hechas con abrazaderas.
- No están permitidos más de dos empalmes, siendo obligatoria la aplicación de abrazaderas en las conexiones.
- Aproximadamente a un (1) metro, del regulador de presión del cilindro de acetileno (y en su caso de la garrafa) y del cilindro de oxígeno, deben ser instaladas válvulas de seguridad contra retroceso de llama.
- Para encender el soplete, se debe usar solamente el chispero o llama piloto.
- No está permitido, que los vehículos pasen por encima de la mangueras. Si hubiera tránsito en el área, las mismas deben pasar por encima, con altura suficiente para no ser alcanzadas por los vehículos. Si esto no es posible y deben tenderse sobre el suelo, se protegerán con medias cañas de madera o metal.
- Durante la ejecución de las tareas, el conjunto debe estar fuera del alcance de las chispas.
- Bajo ningún punto de vista, permitir que cilindros de oxígeno o acetileno estén en contacto con aceite, grasas o fuentes de calor tales como llamas, hornos, etc.
- Al finalizar la actividad, los conjuntos de oxiacetileno deben ser almacenados en las áreas específicas para estos trabajos. De no ser así, se debe pedir autorización al Lic. en Higiene y Seguridad o al Responsable del PODER JUDICIAL DE TUCUMÁN.

Vehículos de transporte:

- Realizar entrenamientos específicos, a los conductores de vehículos industriales. Todos deben portar el registro del conductor.
- Solicitar, al Lic. en Higiene y Seguridad de DEL PODER JUDICIAL DE TUCUMÁN, la autorización temporaria para el manejo de vehículos industriales, para el personal que deba conducirlos.
- No permitir, el transporte de personas paradas en los estribos de los vehículos, ni sobre la caja de los mismos ni sentado en sus bordes.
- No permitir, el transporte simultáneo de personas junto a herramientas, materiales y equipos, que no estén debidamente asegurados.
- Obedecer todas las señales de tránsito.
- Respetar los límites de velocidad.
- Estacionar los vehículos, solamente en lugares permitidos.
- No se permite el ingreso a las áreas restringidas, salvo autorización especial del Lic. en Higiene y Seguridad del PODER JUDICIAL DE TUCUMÁN.
- Mantener, los vehículos en perfecto estado de conservación y seguridad.

PAUTAS AMBIENTALES.

La Empresa Contratista debe:

- Tener adecuados planes de prevención y mitigación de derrames o fugas de aquellos materiales peligrosos que pudiera almacenar y / o manipular.

<p>LICITACIÓN PÚBLICA N° 02-2026</p>	<p>NORMAS DE HIGIENE, SEGURIDAD Y MEDIO AMBIENTE</p>	<p>Página: 14/ 15</p>
--	--	-----------------------

- Informar, inmediatamente, al Lic. en Higiene y Seguridad del PODER JUDICIAL DE TUCUMÁN, cualquier condición anormal detectada durante el desarrollo de sus actividades de mantenimiento, montaje u otros servicios.
- Informar, inmediatamente, al Lic. en Higiene y Seguridad del PODER JUDICIAL DE TUCUMAN, la ocurrencia de cualquier derrame, fuga u otra descarga accidental de materiales peligrosos. No permitir descargas de materiales peligrosos a los drenajes o alcantarillas, sin la previa aprobación del Lic. en Higiene y Seguridad del PODER JUDICIAL DE TUCUMÁN.
- Respetar, la clasificación de residuos. Ante desconocimiento o dudas, consultará al Lic. en Higiene y Seguridad del PODER JUDICIAL DE TUCUMÁN. Los gastos ocasionados por retiro y el destino final, de los residuos, son a cargo de la empresa contratista.
- No ingresar a la repartición, sustancias o materiales, potencialmente peligrosos, sin la previa autorización del Lic. en Higiene y Seguridad del PODER JUDICIAL DE TUCUMÁN. Únicamente podrán ingresar si están adecuadamente contenidas y correctamente rotuladas.
- Minimizar, la generación de ruido, humos, olores, vibraciones, emisiones de polvo y movimientos de vehículos en dependencia y adyacencias. Obtener, antes de comenzar el trabajo, todas las habilitaciones o permisos ambientales necesarios y presentar al Lic. en Higiene y Seguridad del PODER JUDICIAL DE TUCUMÁN, copias de tales permisos.
- Asegurar la protección del ambiente natural, en torno al área de trabajo y externo.
- Informar a su personal, sobre estas normas de Higiene, Seguridad y Medio Ambiente y concientizarlo sobre el compromiso de respetarlas.
- Cubrir los gastos, que resulten de las acciones tomadas para remediar daños causados al medio ambiente, por incidentes provocados por su personal o personal de empresas subcontratistas.

F. DOCUMENTACIÓN DE REFERENCIA.

- ✓ Ley Nacional 19.587, Decreto Reglamentario 351/79 de Higiene y Seguridad en el Trabajo. La Ley Nacional 24.557 – Decreto Reglamentario de Riesgos en el Trabajo.
- ✓ Programa Provincial para el Mejoramiento de las Condiciones de Trabajo en la Industria de la Construcción/87.
- ✓ Decreto Nacional 911/96 Reglamento de la Industria de la Construcción. Decreto 170/96 de la Superintendencia de Riesgos del Trabajo.
- ✓ Resolución 51/97 de la Superintendencia de Riesgos del Trabajo. Resolución 35/98 de la Superintendencia de Riesgos del Trabajo. Resolución 319/99 de la Superintendencia de Riesgos del Trabajo
- ✓ Exigencias legales a nivel municipal, provincial y nacional en materia de Higiene y Seguridad en el Trabajo y Prevención de Incendios. Resoluciones o decretos emitidos por la Superintendencia de Riesgos del Trabajo.

G. REGISTROS Y DOCUMENTOS A PRESENTAR.

- ✓ Aviso de obra.
- ✓ Programa de seguridad aprobado por ART.
- ✓ Cláusula de no repetición a favor del PODER JUDICIAL DE TUCUMÁN.
- ✓ Seguros A.R.T. del personal de la Empresa Contratista.
- ✓ Seguros de vida obligatorios.
- ✓ Seguros de accidentes personales en caso de que correspondiera.
- ✓ Constancia de Matrícula del Responsable en Higiene y Seguridad de la empresa, y el del permanente en obra en caso de que fueran diferentes y que las tareas de alto riesgo así lo requieran.

LICITACIÓN PÚBLICA N° 02-2026	NORMAS DE HIGIENE, SEGURIDAD Y MEDIO AMBIENTE	Página: 15/ 15
----------------------------------	--	----------------

- ✓ Registro de capacitación sobre Higiene y Seguridad en el Trabajo firmados.
- ✓ Registro de entrega de elementos de protección personal firmado por el personal.

NOTA: La documentación deberá ser entregada a la Oficina de Higiene y Seguridad del Poder Judicial de Tucumán, y tendrá un plazo máximo de 08 (ocho) días hábiles desde la recepción de la orden de compra correspondiente.